

INFORME MENSUAL DE COYUNTURA ECONÓMICA

División Económica
Noviembre, 2020

**INFORME MENSUAL DE COYUNTURA ECONÓMICA
NOVIEMBRE 2020**

CONTENIDO

| | Página |
|---|---------------|
| 1. Índice mensual de actividad económica | 1 |
| Indicador mensual de actividad económica (IMAE)..... | 3 |
| Indicador mensual de actividad económica. Tendencia ciclo por industrias: tasas interanuales | 4 |
| Indicador mensual de actividad económica. Tendencia ciclo por industrias: tasas medias | 5 |
| Ventas de energía eléctrica | 6 |
| Ventas de combustibles | 7 |
| Indicadores del mercado laboral | 8 |
| Salarios por persona: nominal y real | 9 |
| Cotizantes por actividad económica, según sector institucional | 10 |
| Cotizantes y salarios reales..... | 11 |
| Índice de salarios mínimos: nominal y real (1984=100)..... | 12 |
| | |
| 2. Comercio exterior..... | 13 |
| Balanza comercial de Costa Rica | 14 |
| Exportaciones FOB según régimen | 15 |
| Importaciones según régimen | 16 |
| | |
| 3. Indicadores de las finanzas públicas | 17 |
| Sector Público Global Reducido: resultado financiero | 18 |
| Situación financiera del Gobierno Central | 19 |
| Gobierno Central: tasas de variación de los ingresos | 20 |
| Gobierno Central: tasas de variación de los gastos | 21 |
| Sector Público Global: indicadores de la deuda interna y externa | 22 |
| Gobierno Central: indicadores de la deuda interna y externa | 23 |
| Banco Central de Costa Rica: indicadores de la deuda interna y externa | 24 |
| Gobierno Central: tenencia de la deuda bonificada | 25 |
| Banco Central de Costa Rica: tenencia de la deuda bonificada en moneda nacional | 26 |

| | | |
|------------|---|-----------|
| 4. | Cuentas monetarias y financieras | 27 |
| 4.1 | Agregados monetarios y crediticios | 27 |
| | Activos internos netos y activos externos netos del BCCR ... | 28 |
| | Base monetaria, emisión y reservas de otras sociedades de depósito | 29 |
| | Sociedades de depósito: Agregados monetarios | 30 |
| | Sociedades de depósito: Agregados monetarios | 31 |
| | Riqueza financiera del Sector Privado | 32 |
| | Componentes de la riqueza financiera del sector privado | 33 |
| | Componentes de la riqueza financiera del sector privado | |
| | Participación relativa | 34 |
| | Sociedades de Depósito: crédito interno neto total por sector ... | 35 |
| | Otras Sociedades de Depósito: origen y aplicación de recursos.... | 36 |
| | Otras Sociedades de Depósito: crédito al sector privado por actividad económica. Participación relativa | 37 |
| 4.2 | Mercados de negociación | 38 |
| | Montos colocados por BCCR y Ministerio de Hacienda en moneda nacional | 39 |
| | Montos colocados por Ministerio de Hacienda en moneda extranjera | 40 |
| | BCCR: Operaciones en mercados primario y secundario | 41 |
| | Mercado integrado de liquidez | 42 |
| | Transacciones bursátiles en la Bolsa Nacional de Valores | 43 |
| | Nota técnica..... | 44 |
| 4.3 | Tasas de interés | 45 |
| | SFN: Tasas de interés pasivas negociadas en moneda nacional ... | 46 |
| | Sistema Financiero Nacional (OSD): Tasas de interés pasivas negociadas (TPN) en colones y en dólares..... | 47 |
| | Tasa de política monetaria (TPM), Tasa básica pasiva (TBP), Tasas pasivas negociadas de otras sociedades de depósito y premios por ahorrar en colones | 48 |
| | SBN: Tasas de interés pasivas negociadas en moneda extranjera | 49 |
| | Sistema Financiero Nacional (OSD): Tasas de interés activas negociadas (TAN) en colones | 50 |
| | Sistema Financiero Nacional (OSD): Tasas de interés activas negociadas (TAN) en dólares | 51 |
| | Tasas de interés en mercado integrado de liquidez | 52 |
| | Gobierno Central: Tasas de interés de títulos de propiedad..... | 53 |
| | TBP, tasas pasivas negociadas y premio por ahorrar colones..... | 54 |
| | Margen de intermediación financiera (MIF): Bancos públicos (BPUB), Bancos privados (BPRI), Otros intermediarios (OI) | 55 |
| | Cambios en TPM y Tasa 1 día (DON) 2019-2020 | 56 |
| | Nota técnica..... | 57 |

| | | |
|-----------|---|-----------|
| 5. | Mercado cambiario | 58 |
| | Índice tipo de cambio efectivo real multilateral con ponderaciones móviles | 59 |
| | Tipo de cambio nominal del dólar..... | 60 |
| | Principales movimientos de divisas y variación de reservas internacionales netas | 61 |
| | Reservas internacionales netas del BCCR..... | 62 |
| | Movimiento de divisas por turismo..... | 63 |
| 6. | Precios | 64 |
| | Índice de precios al consumidor (IPC)..... | 65 |
| | IPC total e IPC sin agropecuarios ni combustibles..... | 66 |
| | Índice de precios al consumidor por grupos Tasa de variación acumulada | 67 |
| | Índice de precios al consumidor por grupos Tasa de variación interanual | 68 |
| | Índice de precios de bienes y servicios, incluidos en el IPC | 69 |
| | Índice de precios de regulados y no regulados, incluidos en el IPC | 70 |
| | Índice de precios regulados, combustibles y regulados sin combustibles, incluidos en el IPC | 71 |
| | Índice de precios no regulados incluidos en el IPC, según agropecuarios y no agropecuarios | 72 |
| | Índice de precios de servicios incluidos en el IPC, según regulados y no regulados | 73 |
| | Índice de precios: consumidor (IPC), productor de la Manufactura (IPP-MAN) y servicios (IPS) | 74 |
| | Variación interanual del IPC e Indicadores de inflación subyacente | 75 |
| | IPP- MAN: Tasa de variación acumulada | 76 |
| | IPC: Variación interanual e inflación de principales socios comerciales | 77 |
| 7. | Indicadores de la economía internacional | 78 |
| | PIB, IPC, tasas de interés | 79 |
| | Índices bursátiles internacionales | 80 |
| | Tasas de interés internacionales | 81 |
| | Precios a futuro del petróleo crudo y del café | 82 |

1. Índice mensual de actividad económica

Los resultados del Índice Mensual de Actividad Económica (IMAE) al mes de setiembre de 2020 indican que la producción decreció a una tasa interanual de 7,1% (gráfico 1), para una desaceleración de 9,2 puntos porcentuales (p.p.) respecto al mismo periodo del año anterior.

La variación acumulada en los últimos 12 meses es de -3,3%. Esta contracción es el resultado de los efectos económicos de la pandemia por COVID-19. No obstante, la variación trimestral de la serie ajustada por estacionalidad registró un crecimiento de 4,6% en términos anualizados (gráfico 1).

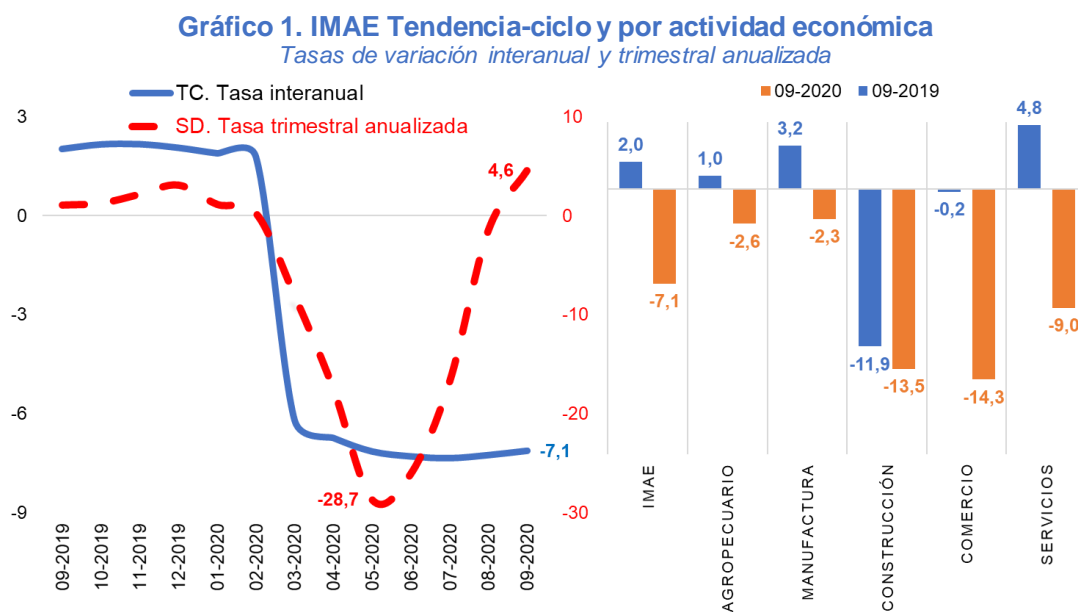

Fuente: Banco Central de Costa Rica.

Esto indica que la economía está en proceso de recuperación, como consecuencia del proceso de reapertura y levantamiento gradual de restricciones sanitarias. Sin embargo, el repunte hasta ahora es insuficiente para recuperar plenamente la pérdida en la producción del trimestre previo, por lo que el nivel de actividad es aún inferior al del último trimestre del 2019.

En setiembre persiste la contracción generalizada en las actividades económicas en términos interanuales (gráfico 1). Específicamente, del análisis por actividad económica se destaca lo siguiente:

- La actividad agropecuaria decreció 2,6%, como resultado de la menor oferta exportable de piña, por una menor área sembrada y la caída en la productividad. Además, afectó la menor demanda externa de banano y follajes.
- La manufactura disminuyó 2,3%, por el menor procesamiento de productos alimenticios como pollo, café, frutas y legumbres, y por la menor fabricación de materiales relacionados con la construcción, acorde con el comportamiento de esta actividad.

Además, decreció la exportación de servicios de manufactura, productos químicos (principalmente explosivos para la industria minera) y de medias terapéuticas. Sin embargo, es notoria la recuperación de la manufactura de los regímenes especiales, particularmente aquellas vinculadas a la producción de plantillas ortopédicas y equipo para procedimientos médicos. Esta evolución es coherente con la recuperación de la economía norteamericana, principal mercado de destino de estos bienes.

- La construcción decreció 13,5%, tanto por la menor edificación con destino privado (12,2%), como por la caída en las obras con destino público (16,2%). En el primer caso afectó la disminución en las construcciones residenciales y no residenciales. Por su parte, la construcción con destino público disminuyó por atrasos en la ejecución de proyectos de infraestructura educativa y vial. De esta manera, la construcción acumula 22 meses de contracción.
- La actividad comercial disminuyó 14,3%, debido a la menor comercialización de materiales de construcción, automóviles y textiles. No obstante, se mantiene positiva la demanda de bienes de consumo masivo (alimentos y productos farmacéuticos).
- Los servicios disminuyeron 9,0%, por la menor demanda de los provistos por los hoteles y restaurantes, educación y salud provistos por empresas privadas, así como por la disminución en los servicios de transporte. En conjunto estas actividades explican el 60% de la variación de este grupo. Destaca el caso de los servicios de información y comunicaciones, con un crecimiento de 1,7%, debido a la mayor demanda interna de servicios de telefonía celular e internet.

INDICADOR MENSUAL DE ACTIVIDAD ECONÓMICA (IMAE)
VOLUMEN ENCADENADO, AÑO REFERENCIA 2012

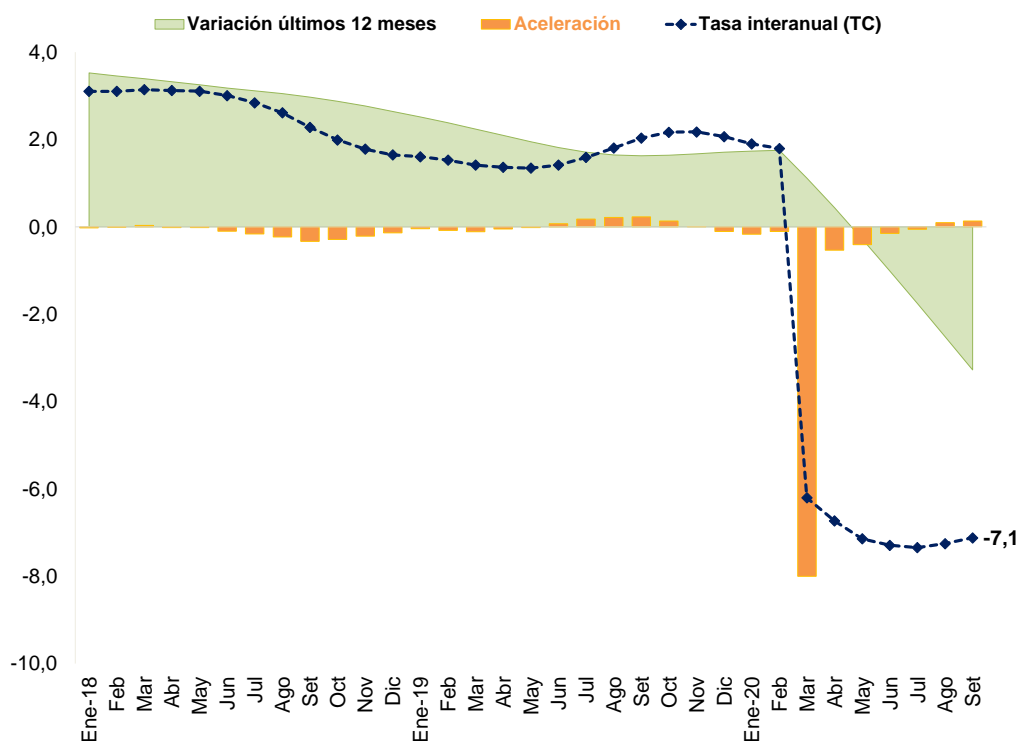

| | Serie Original (SO) | Tasa interanual ^{1/} (SO) | Serie Tendencia Ciclo (TC) | Tasa interanual ^{1/} (TC) | Aceleración ^{2/} | Tasa media anual ^{3/} | Variación últimos 12 meses ^{4/} |
|--------|---------------------|------------------------------------|----------------------------|------------------------------------|---------------------------|--------------------------------|--|
| Ene-18 | 121,1 | 3,3 | 120,1 | 3,1 | 0,0 | 3,1 | 3,5 |
| Feb | 119,5 | 2,1 | 120,4 | 3,1 | 0,0 | 3,1 | 3,5 |
| Mar | 124,9 | 2,8 | 120,7 | 3,1 | 0,0 | 3,1 | 3,4 |
| Abr | 117,6 | 4,1 | 121,1 | 3,1 | 0,0 | 3,1 | 3,3 |
| May | 123,1 | 4,4 | 121,5 | 3,1 | 0,0 | 3,1 | 3,3 |
| Jun | 122,0 | 2,8 | 121,6 | 3,0 | -0,1 | 3,1 | 3,2 |
| Jul | 120,3 | 3,7 | 121,6 | 2,8 | -0,2 | 3,1 | 3,1 |
| Ago | 118,8 | 3,6 | 121,5 | 2,6 | -0,2 | 3,0 | 3,1 |
| Set | 116,2 | 1,2 | 121,5 | 2,3 | -0,3 | 2,9 | 3,0 |
| Oct | 122,2 | 2,1 | 121,5 | 2,0 | -0,3 | 2,8 | 2,9 |
| Nov | 125,5 | 1,2 | 121,6 | 1,8 | -0,2 | 2,7 | 2,8 |
| Dic | 123,9 | 1,0 | 121,8 | 1,6 | -0,1 | 2,6 | 2,6 |
| Ene-19 | 123,1 | 1,7 | 122,0 | 1,6 | 0,0 | 1,6 | 2,5 |
| Feb | 122,2 | 2,3 | 122,2 | 1,5 | -0,1 | 1,6 | 2,4 |
| Mar | 127,2 | 1,8 | 122,5 | 1,4 | -0,1 | 1,5 | 2,2 |
| Abr | 118,0 | 0,4 | 122,8 | 1,4 | 0,0 | 1,5 | 2,1 |
| May | 123,1 | 0,0 | 123,1 | 1,3 | 0,0 | 1,5 | 1,9 |
| Jun | 122,5 | 0,4 | 123,4 | 1,4 | 0,1 | 1,4 | 1,8 |
| Jul | 122,1 | 1,5 | 123,6 | 1,6 | 0,2 | 1,5 | 1,7 |
| Ago | 120,2 | 1,1 | 123,7 | 1,8 | 0,2 | 1,5 | 1,6 |
| Set | 120,2 | 3,4 | 123,9 | 2,0 | 0,2 | 1,6 | 1,6 |
| Oct | 126,2 | 3,2 | 124,1 | 2,2 | 0,1 | 1,6 | 1,6 |
| Nov | 128,8 | 2,6 | 124,3 | 2,2 | 0,0 | 1,7 | 1,7 |
| Dic | 127,7 | 3,1 | 124,3 | 2,1 | -0,1 | 1,7 | 1,7 |
| Ene-20 | 124,7 | 1,3 | 124,3 | 1,9 | -0,2 | 1,9 | 1,7 |
| Feb | 125,8 | 2,9 | 124,4 | 1,8 | -0,1 | 1,8 | 1,8 |
| Mar | 124,6 | -2,1 | 114,9 | -6,2 | -8,0 | -0,8 | 1,1 |
| Abr | 107,6 | -8,9 | 114,5 | -6,7 | -0,5 | -2,3 | 0,4 |
| May | 110,4 | -10,3 | 114,3 | -7,1 | -0,4 | -3,3 | -0,3 |
| Jun | 114,1 | -6,8 | 114,4 | -7,3 | -0,1 | -4,0 | -1,0 |
| Jul | 110,9 | -9,2 | 114,5 | -7,3 | -0,1 | -4,4 | -1,8 |
| Ago | 110,3 | -8,2 | 114,8 | -7,3 | 0,1 | -4,8 | -2,5 |
| Set | 113,2 | -5,8 | 115,1 | -7,1 | 0,1 | -5,1 | -3,3 |

1/ Variación porcentual del nivel del mes respecto al del mismo mes del año anterior .

2/ Diferencia absoluta entre la tasa de variación del mes con la correspondiente del mes anterior de la tendencia ciclo.

3/ Variación del nivel medio (TC) del período que termina en el mes, respecto al nivel medio del mismo período del año anterior.

4/ Variación del nivel medio de los últimos 12 meses de la tendencia ciclo con respecto a los doce meses precedentes.

Fuente: Departamento de Estadística Macroeconómica, BCCR.

ÍNDICE MENSUAL DE ACTIVIDAD ECONÓMICA (Tendencia Ciclo TC)

TASAS DE VARIACIÓN INTERANUAL

| | Agricultura, silvicultura y pesca | Minas y canteras | Manufactura | Electricidad, agua y saneamiento | Construcción | Comercio y reparación de vehículos | Transporte y almacenamiento | Alojamiento y servicios de comida | Información y comunicaciones | Intermediación financiera y seguros | Actividades inmobiliarias | Actividades profesionales, científicas, técnicas, administrativas y servicios de apoyo | Administración pública y seguridad social | Enseñanza, salud humana y asistencia social | Otras actividades ^{1/} | IMAE (TC) |
|--------|-----------------------------------|------------------|-------------|----------------------------------|--------------|------------------------------------|-----------------------------|-----------------------------------|------------------------------|-------------------------------------|---------------------------|--|---|---|---------------------------------|-----------|
| Ene-18 | 3,0 | -1,4 | 3,2 | 1,5 | -3,7 | 2,4 | 3,8 | 4,3 | 11,3 | 3,8 | 1,8 | 4,1 | 2,6 | 3,2 | 4,6 | 3,1 |
| Feb | 3,1 | 0,8 | 3,0 | 1,4 | -2,0 | 2,3 | 3,4 | 4,1 | 9,9 | 3,2 | 1,9 | 4,1 | 2,4 | 3,4 | 4,7 | 3,1 |
| Mar | 3,1 | 4,0 | 2,9 | 1,4 | -0,2 | 2,1 | 3,3 | 3,6 | 8,7 | 2,9 | 2,1 | 3,8 | 2,4 | 3,7 | 4,7 | 3,1 |
| Abr | 2,8 | 8,1 | 2,7 | 1,4 | 2,4 | 1,9 | 3,0 | 3,2 | 7,6 | 2,8 | 2,5 | 4,0 | 2,4 | 3,9 | 4,8 | 3,1 |
| May | 2,5 | 11,7 | 2,5 | 1,4 | 7,2 | 1,7 | 2,6 | 2,7 | 6,6 | 3,1 | 2,7 | 3,6 | 2,4 | 3,9 | 4,8 | 3,1 |
| Jun | 2,2 | 11,8 | 2,3 | 1,3 | 13,0 | 1,4 | 2,3 | 2,3 | 5,8 | 3,5 | 2,8 | 2,8 | 2,3 | 3,4 | 4,7 | 3,0 |
| Jul | 1,5 | 8,1 | 2,1 | 1,1 | 17,3 | 1,1 | 2,2 | 2,4 | 5,2 | 4,0 | 2,7 | 2,6 | 1,9 | 2,1 | 4,9 | 2,8 |
| Ago | 0,7 | 3,7 | 2,0 | 0,8 | 17,8 | 0,7 | 1,8 | 2,3 | 4,5 | 4,5 | 2,8 | 2,9 | 1,2 | 0,1 | 4,5 | 2,6 |
| Set | 0,1 | 0,6 | 1,9 | 0,6 | 13,7 | 0,3 | 1,4 | 2,0 | 4,0 | 5,0 | 3,1 | 3,5 | 0,7 | -1,9 | 4,0 | 2,3 |
| Oct | -0,2 | -1,5 | 1,8 | 0,7 | 7,0 | -0,1 | 1,1 | 1,9 | 3,6 | 5,4 | 3,5 | 4,5 | 0,4 | -2,9 | 3,9 | 2,0 |
| Nov | -0,3 | -2,3 | 1,8 | 1,2 | 1,1 | -0,3 | 1,0 | 2,0 | 3,3 | 5,7 | 3,7 | 4,9 | 0,5 | -2,4 | 3,9 | 1,8 |
| Dic | -0,4 | -2,1 | 1,8 | 1,9 | -1,5 | -0,4 | 1,0 | 1,9 | 3,2 | 5,8 | 3,9 | 4,5 | 0,7 | -0,7 | 3,5 | 1,6 |
| Ene-19 | -0,5 | -2,4 | 1,9 | 2,6 | -2,1 | -0,4 | 1,1 | 1,7 | 3,4 | 5,8 | 4,2 | 4,2 | 0,6 | 1,1 | 3,2 | 1,6 |
| Feb | -0,7 | -3,3 | 2,0 | 3,2 | -3,5 | -0,3 | 1,3 | 1,4 | 3,7 | 5,5 | 4,5 | 4,5 | 0,4 | 2,2 | 2,9 | 1,5 |
| Mar | -1,0 | -4,4 | 2,2 | 3,3 | -7,5 | -0,2 | 1,4 | 1,3 | 4,1 | 5,1 | 4,5 | 4,8 | 0,0 | 2,5 | 2,9 | 1,4 |
| Abr | -1,1 | -5,8 | 2,5 | 3,0 | -12,9 | -0,2 | 1,4 | 1,4 | 4,5 | 4,7 | 4,3 | 4,5 | -0,3 | 2,4 | 3,2 | 1,4 |
| May | -1,1 | -7,2 | 2,8 | 2,5 | -17,4 | -0,3 | 1,2 | 1,9 | 4,9 | 4,2 | 4,0 | 4,7 | -0,3 | 2,3 | 3,2 | 1,3 |
| Jun | -0,9 | -7,3 | 2,9 | 1,8 | -19,0 | -0,3 | 1,0 | 2,5 | 5,2 | 3,8 | 3,7 | 6,0 | -0,2 | 2,8 | 3,0 | 1,4 |
| Jul | -0,3 | -6,3 | 3,1 | 1,2 | -17,6 | -0,4 | 0,9 | 2,6 | 5,6 | 3,5 | 3,5 | 6,8 | 0,3 | 4,4 | 2,4 | 1,6 |
| Ago | 0,4 | -5,3 | 3,1 | 0,7 | -14,6 | -0,3 | 1,0 | 2,5 | 5,9 | 3,2 | 3,2 | 6,9 | 0,8 | 7,0 | 2,2 | 1,8 |
| Set | 1,0 | -4,2 | 3,2 | 0,3 | -11,9 | -0,2 | 1,2 | 2,5 | 6,1 | 2,9 | 2,9 | 6,5 | 1,3 | 9,9 | 2,6 | 2,0 |
| Oct | 1,2 | -3,2 | 3,5 | 0,0 | -10,2 | -0,1 | 1,2 | 2,6 | 6,1 | 2,8 | 2,6 | 5,4 | 1,4 | 11,4 | 2,8 | 2,2 |
| Nov | 1,1 | -3,0 | 3,7 | -0,4 | -10,2 | -0,1 | 1,1 | 2,5 | 5,8 | 2,7 | 2,4 | 4,9 | 1,1 | 10,5 | 2,2 | 2,2 |
| Dic | 1,0 | -3,3 | 4,0 | -1,0 | -12,4 | -0,2 | 1,0 | 2,5 | 5,5 | 2,6 | 1,7 | 4,9 | 0,9 | 7,5 | 1,6 | 2,1 |
| Ene-20 | 0,8 | -3,1 | 4,2 | -1,8 | -14,9 | -0,4 | 0,6 | 2,9 | 5,1 | 2,3 | 0,6 | 4,2 | 0,9 | 3,8 | 1,3 | 1,9 |
| Feb | 0,5 | -2,2 | 4,4 | -2,6 | -15,3 | -0,9 | -0,3 | 3,5 | 4,6 | 1,8 | -0,3 | 3,3 | 1,0 | 0,9 | 1,2 | 1,8 |
| Mar | -0,1 | -1,6 | 4,4 | -3,5 | -12,3 | -1,4 | -0,5 | -30,4 | 3,8 | 1,0 | -1,2 | 2,2 | 1,1 | -0,9 | -1,3 | -6,2 |
| Abr | -0,8 | -38,7 | -4,0 | -4,3 | -7,7 | -15,2 | -38,1 | -54,5 | 3,0 | 0,0 | -1,9 | 1,0 | 0,7 | -1,7 | -5,5 | -6,7 |
| May | -1,2 | -12,8 | -4,0 | -5,0 | -4,6 | -15,1 | -31,6 | -60,3 | 2,5 | -1,1 | -2,1 | 0,1 | 0,1 | -2,1 | -8,3 | -7,1 |
| Jun | -1,5 | -13,8 | -3,6 | -5,5 | -5,1 | -14,9 | -27,3 | -59,2 | 2,2 | -2,1 | -1,9 | -1,2 | -0,5 | -2,5 | -8,7 | -7,3 |
| Jul | -2,0 | -13,9 | -3,1 | -5,7 | -8,7 | -14,7 | -34,8 | -62,0 | 1,9 | -2,6 | -1,9 | -2,7 | -0,8 | -3,1 | -8,1 | -7,3 |
| Ago | -2,4 | -12,6 | -2,6 | -5,7 | -12,3 | -14,5 | -27,3 | -59,3 | 1,7 | -2,9 | -2,0 | -3,3 | -0,8 | -3,6 | -7,3 | -7,3 |
| Set | -2,6 | -12,0 | -2,3 | -5,6 | -13,5 | -14,3 | -30,1 | -51,9 | 1,7 | -2,9 | -2,2 | -3,6 | -0,4 | -3,8 | -7,1 | -7,1 |

1/ "Otras Actividades" incluyen: actividades artísticas, de entretenimiento y recreativas, otros servicios, hogares como empleadores; no diferenciadas de los hogares como productos de bienes y servicios para uso propio y, de organizaciones y órganos extraterritoriales.

Fuente: Departamento de Estadística Macroeconómica, BCCR.

ÍNDICE MENSUAL DE ACTIVIDAD ECONÓMICA (Tendencia Ciclo TC)

TASAS DE VARIACIÓN MEDIA

| | Agricultura, silvicultura y pesca | Minas y canteras | Manufactura | Electricidad, agua y saneamiento | Construcción | Comercio y reparación de vehículos | Transporte y almacenamiento | Alojamiento y servicios de comida | Información y comunicaciones | Intermediación financiera y seguros | Actividades inmobiliarias | Actividades profesionales, científicas, técnicas, administrativas y servicios de apoyo | Administración pública y seguridad social | Enseñanza, salud humana y asistencia social | Otras actividades ^{1/} | IMAE (TC) |
|--------|-----------------------------------|------------------|-------------|----------------------------------|--------------|------------------------------------|-----------------------------|-----------------------------------|------------------------------|-------------------------------------|---------------------------|--|---|---|---------------------------------|-----------|
| Ene-18 | 3,0 | -1,4 | 3,2 | 1,5 | -3,7 | 2,4 | 3,8 | 4,3 | 11,3 | 3,8 | 1,8 | 4,1 | 2,6 | 3,2 | 4,6 | 3,1 |
| Feb | 3,0 | -0,3 | 3,1 | 1,4 | -2,8 | 2,4 | 3,6 | 4,2 | 10,6 | 3,5 | 1,8 | 4,1 | 2,5 | 3,3 | 4,7 | 3,1 |
| Mar | 3,0 | 1,1 | 3,0 | 1,4 | -2,0 | 2,3 | 3,5 | 4,0 | 10,0 | 3,3 | 1,9 | 4,0 | 2,5 | 3,4 | 4,7 | 3,1 |
| Abr | 3,0 | 2,8 | 3,0 | 1,4 | -0,9 | 2,2 | 3,4 | 3,8 | 9,3 | 3,2 | 2,1 | 4,0 | 2,5 | 3,6 | 4,7 | 3,1 |
| May | 2,9 | 4,5 | 2,9 | 1,4 | 0,7 | 2,1 | 3,2 | 3,6 | 8,8 | 3,1 | 2,2 | 3,9 | 2,5 | 3,6 | 4,7 | 3,1 |
| Jun | 2,8 | 5,7 | 2,8 | 1,4 | 2,6 | 2,0 | 3,1 | 3,4 | 8,3 | 3,2 | 2,3 | 3,7 | 2,4 | 3,6 | 4,7 | 3,1 |
| Jul | 2,6 | 6,0 | 2,7 | 1,4 | 4,6 | 1,9 | 2,9 | 3,2 | 7,8 | 3,3 | 2,4 | 3,6 | 2,3 | 3,4 | 4,8 | 3,1 |
| Ago | 2,3 | 5,7 | 2,6 | 1,3 | 6,1 | 1,7 | 2,8 | 3,1 | 7,4 | 3,5 | 2,4 | 3,5 | 2,2 | 3,0 | 4,7 | 3,0 |
| Set | 2,1 | 5,1 | 2,5 | 1,2 | 6,9 | 1,5 | 2,6 | 3,0 | 7,0 | 3,6 | 2,5 | 3,5 | 2,0 | 2,4 | 4,6 | 2,9 |
| Oct | 1,9 | 4,5 | 2,4 | 1,2 | 6,9 | 1,4 | 2,5 | 2,9 | 6,6 | 3,8 | 2,6 | 3,6 | 1,9 | 1,9 | 4,6 | 2,8 |
| Nov | 1,7 | 3,8 | 2,4 | 1,2 | 6,3 | 1,2 | 2,4 | 2,8 | 6,3 | 4,0 | 2,7 | 3,7 | 1,7 | 1,5 | 4,5 | 2,7 |
| Dic | 1,5 | 3,3 | 2,3 | 1,2 | 5,7 | 1,1 | 2,2 | 2,7 | 6,1 | 4,1 | 2,8 | 3,8 | 1,7 | 1,3 | 4,4 | 2,6 |
| Ene-19 | -0,5 | -2,4 | 1,9 | 2,6 | -2,1 | -0,4 | 1,1 | 1,7 | 3,4 | 5,8 | 4,2 | 4,2 | 0,6 | 1,1 | 3,2 | 1,6 |
| Feb | -0,6 | -2,8 | 2,0 | 2,9 | -2,8 | -0,3 | 1,2 | 1,6 | 3,6 | 5,6 | 4,4 | 4,4 | 0,5 | 1,6 | 3,1 | 1,6 |
| Mar | -0,7 | -3,3 | 2,1 | 3,0 | -4,4 | -0,3 | 1,2 | 1,5 | 3,7 | 5,5 | 4,4 | 4,5 | 0,3 | 1,9 | 3,0 | 1,5 |
| Abr | -0,8 | -4,0 | 2,2 | 3,0 | -6,6 | -0,3 | 1,3 | 1,4 | 3,9 | 5,3 | 4,4 | 4,5 | 0,2 | 2,0 | 3,1 | 1,5 |
| May | -0,9 | -4,6 | 2,3 | 2,9 | -8,8 | -0,3 | 1,3 | 1,5 | 4,1 | 5,0 | 4,3 | 4,6 | 0,1 | 2,1 | 3,1 | 1,5 |
| Jun | -0,9 | -5,1 | 2,4 | 2,7 | -10,6 | -0,3 | 1,2 | 1,7 | 4,3 | 4,8 | 4,2 | 4,8 | 0,0 | 2,2 | 3,1 | 1,4 |
| Jul | -0,8 | -5,3 | 2,5 | 2,5 | -11,6 | -0,3 | 1,2 | 1,8 | 4,5 | 4,6 | 4,1 | 5,1 | 0,1 | 2,5 | 3,0 | 1,5 |
| Ago | -0,7 | -5,3 | 2,6 | 2,3 | -12,0 | -0,3 | 1,1 | 1,9 | 4,7 | 4,5 | 4,0 | 5,3 | 0,2 | 3,1 | 2,9 | 1,5 |
| Set | -0,5 | -5,1 | 2,7 | 2,1 | -12,0 | -0,3 | 1,2 | 2,0 | 4,8 | 4,3 | 3,9 | 5,4 | 0,3 | 3,8 | 2,9 | 1,6 |
| Oct | -0,3 | -4,9 | 2,7 | 1,8 | -11,8 | -0,3 | 1,2 | 2,0 | 4,9 | 4,1 | 3,8 | 5,4 | 0,4 | 4,6 | 2,9 | 1,6 |
| Nov | -0,2 | -4,8 | 2,8 | 1,6 | -11,7 | -0,2 | 1,2 | 2,1 | 5,0 | 4,0 | 3,6 | 5,4 | 0,5 | 5,1 | 2,8 | 1,7 |
| Dic | -0,1 | -4,7 | 2,9 | 1,4 | -11,7 | -0,2 | 1,1 | 2,1 | 5,1 | 3,9 | 3,5 | 5,3 | 0,5 | 5,3 | 2,7 | 1,7 |
| Ene-20 | 0,8 | -3,1 | 4,2 | -1,8 | -14,9 | -0,4 | 0,6 | 2,9 | 5,1 | 2,3 | 0,6 | 4,2 | 0,9 | 3,8 | 1,3 | 1,9 |
| Feb | 0,7 | -2,7 | 4,3 | -2,2 | -15,1 | -0,7 | 0,2 | 3,2 | 4,9 | 2,1 | 0,2 | 3,8 | 1,0 | 2,3 | 1,3 | 1,8 |
| Mar | 0,4 | -2,3 | 4,3 | -2,6 | -14,2 | -0,9 | -0,1 | -8,0 | 4,5 | 1,7 | -0,3 | 3,2 | 1,0 | 1,2 | 0,4 | -0,8 |
| Abr | 0,1 | -11,3 | 2,2 | -3,0 | -12,6 | -4,5 | -9,6 | -19,6 | 4,1 | 1,3 | -0,7 | 2,7 | 0,9 | 0,5 | -1,1 | -2,3 |
| May | -0,2 | -11,6 | 1,0 | -3,4 | -11,1 | -6,6 | -14,0 | -27,8 | 3,8 | 0,8 | -1,0 | 2,2 | 0,8 | 0,0 | -2,5 | -3,3 |
| Jun | -0,4 | -12,0 | 0,2 | -3,8 | -10,2 | -8,0 | -16,3 | -33,1 | 3,5 | 0,3 | -1,1 | 1,6 | 0,6 | -0,5 | -3,6 | -4,0 |
| Jul | -0,6 | -12,2 | -0,3 | -4,1 | -10,0 | -8,9 | -18,9 | -37,2 | 3,3 | -0,1 | -1,2 | 1,0 | 0,4 | -0,8 | -4,2 | -4,4 |
| Ago | -0,8 | -12,3 | -0,6 | -4,3 | -10,3 | -9,6 | -20,0 | -40,0 | 3,1 | -0,5 | -1,3 | 0,4 | 0,2 | -1,2 | -4,6 | -4,8 |
| Set | -1,0 | -12,3 | -0,8 | -4,4 | -10,6 | -10,2 | -21,1 | -41,3 | 2,9 | -0,7 | -1,4 | 0,0 | 0,1 | -1,5 | -4,9 | -5,1 |

1/ "Otras Actividades" incluyen: actividades artísticas, de entretenimiento y recreativas, otros servicios, hogares como empleadores; no diferenciadas de los hogares como productos de bienes y servicios para uso propio y, de organizaciones y órganos extraterritoriales.

Fuente: Departamento de Estadística Macroeconómica, BCCR.

VENTAS DE ENERGÍA ELÉCTRICA - Variación interanual (%) -

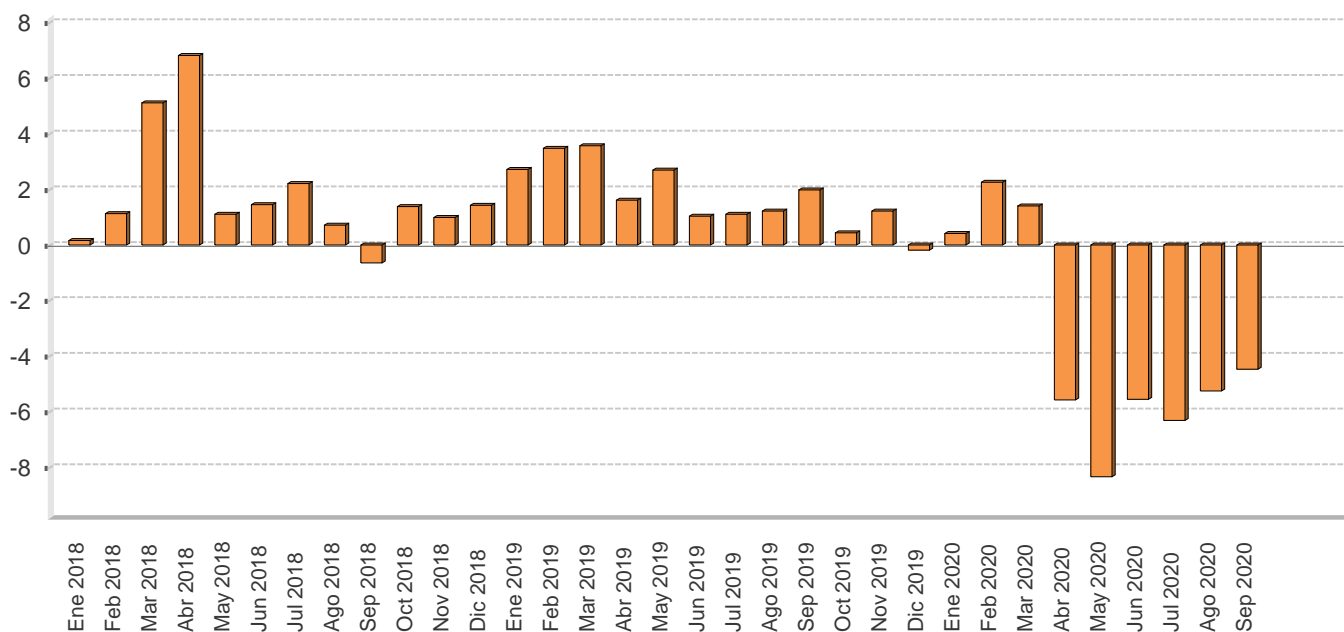

VENTAS DE ENERGÍA ELÉCTRICA SEGÚN USO -En megawatts y porcentajes-

| Mes/Año | Megawatts | | | | | Variación interanual | | | | | Variación últimos tres meses |
|----------|-------------|-----------|------------|-----------|-----------|----------------------|---------|------------|-----------|-------|------------------------------|
| | Residencial | General | Industrial | Alumbrado | Total | Residencial | General | Industrial | Alumbrado | Total | Total |
| Ene 2018 | 319.429,0 | 283.083,0 | 183.248,0 | 22.124,0 | 807.884,0 | 1,4 | -0,0 | -2,2 | 3,9 | 0,1 | -1,3 |
| Feb 2018 | 319.104,0 | 289.759,0 | 175.564,0 | 19.976,0 | 804.403,0 | 2,3 | 1,4 | -1,5 | 2,2 | 1,1 | -1,6 |
| Mar 2018 | 304.902,2 | 287.934,9 | 193.988,3 | 22.151,8 | 808.977,2 | 6,9 | 3,9 | 4,1 | 5,5 | 5,1 | -0,5 |
| Abr 2018 | 327.485,0 | 298.784,0 | 193.028,0 | 21.481,0 | 840.778,0 | 7,6 | 2,8 | 12,3 | 5,5 | 6,8 | 1,0 |
| May 2018 | 320.678,0 | 306.407,0 | 195.974,0 | 22.210,0 | 845.269,0 | 0,9 | 1,9 | 0,2 | 1,6 | 1,1 | 3,3 |
| Jun 2018 | 326.723,4 | 309.507,0 | 185.903,0 | 21.296,3 | 843.429,7 | 1,8 | 2,3 | -0,5 | 0,4 | 1,4 | 4,5 |
| Jul 2018 | 321.026,0 | 301.536,0 | 184.967,0 | 22.070,0 | 829.599,0 | 3,0 | 2,5 | 0,6 | 0,4 | 2,2 | 2,6 |
| Ago 2018 | 325.605,0 | 301.578,0 | 181.686,0 | 22.036,0 | 830.905,0 | 2,1 | 1,2 | -2,5 | 0,1 | 0,7 | 0,4 |
| Sep 2018 | 321.040,0 | 300.104,0 | 175.493,0 | 21.332,0 | 817.969,0 | 0,8 | -0,5 | -3,5 | 0,0 | -0,6 | -2,0 |
| Oct 2018 | 319.184,0 | 295.450,0 | 186.499,0 | 22.132,0 | 823.265,0 | 1,9 | 1,1 | 1,2 | 0,4 | 1,4 | -1,8 |
| Nov 2018 | 321.436,0 | 300.548,0 | 182.999,0 | 21.392,0 | 826.375,0 | 1,0 | 1,2 | 0,8 | -0,4 | 1,0 | -1,5 |
| Dic 2018 | 318.822,0 | 302.207,0 | 170.732,0 | 22.430,0 | 814.191,0 | 3,6 | 2,9 | -4,7 | 1,0 | 1,4 | -0,6 |
| Ene 2019 | 330.191,0 | 297.107,0 | 180.170,0 | 22.353,0 | 829.821,0 | 3,4 | 5,0 | -1,7 | 1,0 | 2,7 | -0,1 |
| Feb 2019 | 328.433,0 | 306.293,0 | 176.615,0 | 20.971,0 | 832.312,0 | 2,9 | 5,7 | 0,6 | 5,0 | 3,5 | 0,4 |
| Mar 2019 | 316.393,0 | 310.670,0 | 188.622,0 | 22.047,0 | 837.732,0 | 3,8 | 7,9 | -2,8 | -0,5 | 3,6 | 1,5 |
| Abr 2019 | 334.682,0 | 318.815,0 | 179.403,0 | 21.330,0 | 854.230,0 | 2,2 | 6,7 | -7,1 | -0,7 | 1,6 | 2,2 |
| May 2019 | 337.415,0 | 321.526,0 | 186.877,0 | 22.116,0 | 867.934,0 | 5,2 | 4,9 | -4,6 | -0,4 | 2,7 | 3,4 |
| Jun 2019 | 331.235,0 | 317.478,0 | 181.918,0 | 21.402,0 | 852.033,0 | 1,4 | 2,6 | -2,1 | 0,5 | 1,0 | 3,0 |
| Jul 2019 | 321.313,0 | 312.326,0 | 182.941,0 | 22.136,0 | 838.716,0 | 0,1 | 3,6 | -1,1 | 0,3 | 1,1 | 1,4 |
| Ago 2019 | 328.881,0 | 314.500,0 | 175.422,0 | 22.127,0 | 840.930,0 | 1,0 | 4,3 | -3,4 | 0,4 | 1,2 | -1,1 |
| Sep 2019 | 326.116,0 | 307.271,0 | 179.333,0 | 21.322,0 | 834.042,0 | 1,6 | 2,4 | 2,2 | -0,0 | 2,0 | -2,4 |
| Oct 2019 | 317.700,0 | 300.498,0 | 186.539,0 | 22.048,0 | 826.785,0 | -0,5 | 1,7 | 0,0 | -0,4 | 0,4 | -2,2 |
| Nov 2019 | 324.008,0 | 305.195,0 | 185.714,0 | 21.372,0 | 836.289,0 | 0,8 | 1,5 | 1,5 | -0,1 | 1,2 | -1,4 |
| Dic 2019 | 318.559,0 | 303.031,0 | 169.064,0 | 22.091,0 | 812.745,0 | -0,1 | 0,3 | -1,0 | -1,5 | -0,2 | -1,5 |
| Ene 2020 | 333.537,0 | 299.429,0 | 178.211,0 | 22.014,0 | 833.191,0 | 1,0 | 0,8 | -1,1 | -1,5 | 0,4 | -0,8 |
| Feb 2020 | 335.730,0 | 310.155,0 | 184.521,0 | 20.574,0 | 850.980,0 | 2,2 | 1,3 | 4,5 | -1,9 | 2,2 | -0,0 |
| Mar 2020 | 327.229,0 | 309.247,0 | 191.014,0 | 21.995,0 | 849.485,0 | 3,4 | -0,5 | 1,3 | -0,2 | 1,4 | 2,3 |
| Abr 2020 | 350.978,0 | 266.341,0 | 168.170,0 | 21.334,0 | 806.823,0 | 4,9 | -16,5 | -6,3 | 0,0 | -5,5 | 1,0 |
| May 2020 | 350.445,0 | 256.688,0 | 166.540,0 | 22.018,0 | 795.691,0 | 3,9 | -20,2 | -10,9 | -0,4 | -8,3 | -1,8 |
| Jun 2020 | 345.961,0 | 266.465,0 | 171.240,0 | 21.217,0 | 804.883,0 | 4,4 | -16,1 | -5,9 | -0,9 | -5,5 | -5,0 |
| Jul 2020 | 338.581,0 | 258.799,0 | 166.643,0 | 21.932,0 | 785.955,0 | 5,4 | -17,1 | -8,9 | -0,9 | -6,3 | -4,8 |
| Ago 2020 | 345.990,0 | 259.386,0 | 169.718,0 | 21.909,0 | 797.003,0 | 5,2 | -17,5 | -3,3 | -1,0 | -5,2 | -2,6 |
| Sep 2020 | 343.145,0 | 265.116,0 | 167.503,0 | 21.171,0 | 796.935,0 | 5,2 | -13,7 | -6,6 | -0,7 | -4,4 | -1,1 |

1/ Las ventas de energía eléctrica incluyen los Mwh vendidos por: ICE, CNFL, ESPH, JASEC, Coopeguanacaste, Coopesca, Coopesantos y Coopealfaro.

2/ La variación de los últimos tres meses se calcula con base en promedios móviles.

Fuente: Instituto Costarricense de Electricidad y Departamento de Estadística Macroeconómica.

VENTAS DE COMBUSTIBLES - Variación interanual (%) -

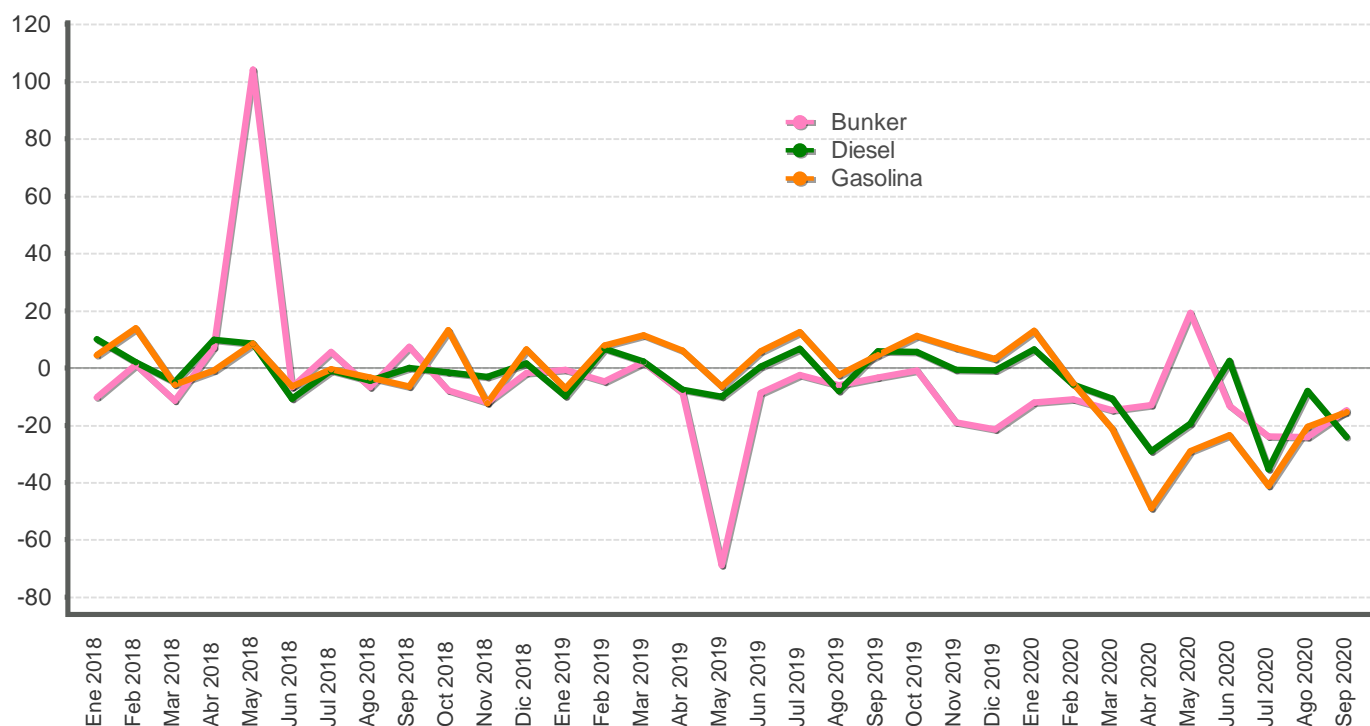

VENTAS DE COMBUSTIBLES - En barriles y tasas de variación -

| Mes/Año | Barriles | | | Variación interanual | | | Variación últimos tres meses | | |
|----------|-----------|-----------|-----------|----------------------|--------|--------|------------------------------|--------|--------|
| | Gasolina | Diesel | Bunker | Gasolina | Diesel | Bunker | Gasolina | Diesel | Bunker |
| Ene 2018 | 699.336,4 | 710.903,2 | 55.340,1 | 4,6 | 10,1 | -10,2 | 7,7 | 4,2 | 2,8 |
| Feb 2018 | 646.163,4 | 635.407,4 | 55.048,7 | 13,8 | 2,2 | 1,1 | 3,0 | 7,1 | -3,2 |
| Mar 2018 | 680.911,4 | 706.270,8 | 63.091,6 | -5,7 | -4,8 | -11,3 | -1,5 | 7,4 | 2,3 |
| Abr 2018 | 661.451,6 | 696.881,2 | 64.468,7 | -0,9 | 9,8 | 7,2 | -7,5 | 2,5 | 9,7 |
| May 2018 | 711.939,7 | 720.658,0 | 124.571,1 | 8,5 | 8,6 | 104,2 | -0,6 | 7,1 | 56,5 |
| Jun 2018 | 628.792,8 | 588.276,0 | 54.026,7 | -6,5 | -10,6 | -6,7 | -1,2 | -2,3 | 40,1 |
| Jul 2018 | 677.815,9 | 628.869,8 | 53.763,7 | -0,5 | -0,8 | 5,5 | 1,5 | -4,9 | 27,2 |
| Ago 2018 | 695.729,9 | 665.879,8 | 52.291,6 | -3,3 | -4,5 | -6,6 | -2,5 | -11,3 | -36,5 |
| Sep 2018 | 628.318,7 | 578.651,7 | 51.119,7 | -6,5 | 0,0 | 7,5 | -0,0 | -6,6 | -35,3 |
| Oct 2018 | 684.841,4 | 623.462,4 | 53.838,5 | 13,2 | -1,4 | -7,9 | -0,5 | -3,6 | -32,3 |
| Nov 2018 | 640.215,2 | 621.080,8 | 53.118,5 | -12,3 | -3,1 | -12,0 | -2,4 | -3,2 | -1,3 |
| Dic 2018 | 768.358,4 | 646.812,9 | 49.812,6 | 6,5 | 1,5 | -1,8 | 4,6 | 1,0 | -0,3 |
| Ene 2019 | 648.938,6 | 641.490,1 | 54.978,5 | -7,2 | -9,8 | -0,7 | 2,4 | 2,2 | 0,4 |
| Feb 2019 | 696.995,1 | 678.532,9 | 52.427,9 | 7,9 | 6,8 | -4,8 | 8,2 | 7,9 | -0,5 |
| Mar 2019 | 758.560,5 | 721.593,4 | 64.318,3 | 11,4 | 2,2 | 1,9 | 0,5 | 7,9 | 9,5 |
| Abr 2019 | 702.227,1 | 644.830,9 | 58.838,3 | 6,2 | -7,5 | -8,7 | 4,9 | 7,1 | 11,2 |
| May 2019 | 665.935,2 | 647.808,3 | 38.919,2 | -6,5 | -10,1 | -68,8 | 0,6 | 2,4 | 3,1 |
| Jun 2019 | 665.645,4 | 591.179,4 | 49.298,7 | 5,9 | 0,5 | -8,8 | -3,4 | -7,7 | -14,4 |
| Jul 2019 | 762.466,9 | 670.953,8 | 52.416,9 | 12,5 | 6,7 | -2,5 | -3,0 | -6,6 | -19,9 |
| Ago 2019 | 679.119,4 | 612.631,5 | 49.149,8 | -2,4 | -8,0 | -6,0 | -0,9 | -6,9 | -6,9 |
| Sep 2019 | 656.252,0 | 612.927,7 | 49.462,9 | 4,4 | 5,9 | -3,2 | 3,1 | 0,7 | 2,7 |
| Oct 2019 | 761.443,1 | 658.081,4 | 53.433,2 | 11,2 | 5,6 | -0,8 | 0,1 | -1,4 | 8,1 |
| Nov 2019 | 685.348,4 | 617.704,5 | 43.030,5 | 7,0 | -0,5 | -19,0 | -0,2 | 0,7 | -3,3 |
| Dic 2019 | 792.015,4 | 641.749,2 | 39.110,8 | 3,1 | -0,8 | -21,5 | 6,7 | 1,1 | -10,2 |
| Ene 2020 | 733.756,5 | 683.584,4 | 48.308,5 | 13,1 | 6,6 | -12,1 | 5,5 | 3,2 | -14,2 |
| Feb 2020 | 659.322,4 | 638.596,2 | 46.684,1 | -5,4 | -5,9 | -11,0 | 3,9 | 4,0 | -8,1 |
| Mar 2020 | 596.947,3 | 644.207,3 | 54.786,6 | -21,3 | -10,7 | -14,8 | -11,1 | 2,5 | 10,5 |
| Abr 2020 | 359.345,2 | 457.174,8 | 51.168,3 | -48,8 | -29,1 | -13,0 | -26,9 | -10,5 | 17,0 |
| May 2020 | 472.764,3 | 521.304,7 | 46.428,4 | -29,0 | -19,5 | 19,3 | -34,6 | -17,4 | 13,6 |
| Jun 2020 | 509.301,9 | 606.410,9 | 42.822,2 | -23,5 | 2,6 | -13,1 | -32,6 | -19,4 | -6,2 |
| Jul 2020 | 448.717,5 | 434.403,9 | 39.880,1 | -41,1 | -35,3 | -23,9 | -11,4 | -10,2 | -15,4 |
| Ago 2020 | 539.929,0 | 563.270,5 | 37.260,8 | -20,5 | -8,1 | -24,2 | 4,8 | -1,1 | -21,3 |
| Sep 2020 | 555.154,2 | 465.225,0 | 42.176,1 | -15,4 | -24,1 | -14,7 | 15,1 | -7,7 | -15,0 |

1/ Las ventas de barriles no incluyen el combustible utilizado para la generación de energía térmica.

2/ La variación de los últimos tres meses se calcula con base en promedios móviles.

Fuente: Refinadora Costarricense de Petróleo y Departamento de Estadística Macroeconómica.

INDICADORES DEL MERCADO LABORAL

MERCADO DE TRABAJO
variación absoluta

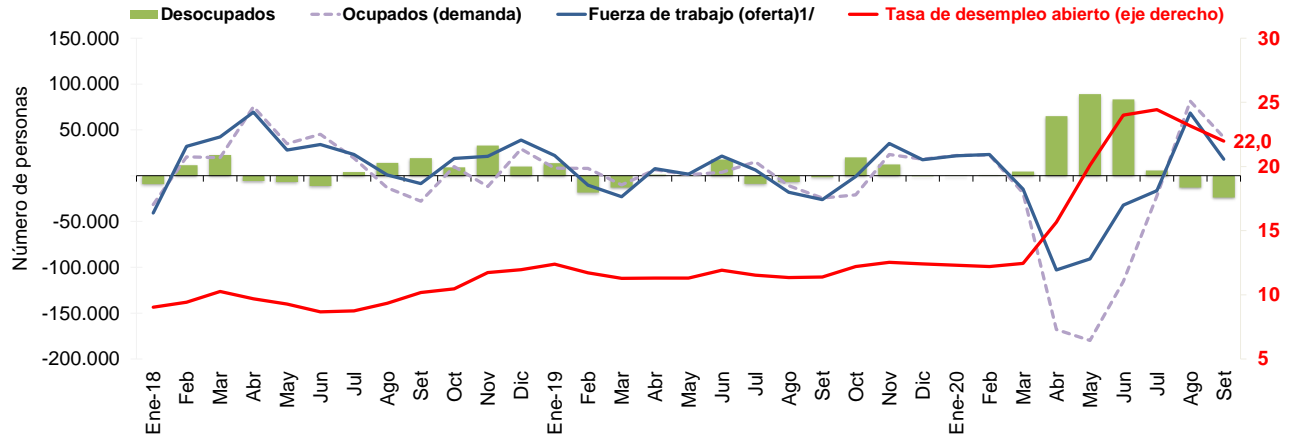

OFERTA Y DEMANDA DE TRABAJO Y DESEMPEÑO

| Trimestre móvil | Población de 15 años o más | | Tasa neta de participación | | Fuerza de trabajo (oferta) ^{1/} | | Ocupados (demanda) | | Desocupados | | Tasa de desempleo abierto (eje derecho) | | |
|-----------------|----------------------------|--------------------|----------------------------|--------------------|--|--------------------|--------------------|--------------------|----------------|--------------------|---|--------------------|-------------|
| | Serie original | Variación absoluta | Serie original | Variación absoluta | Serie original | Variación absoluta | Serie original | Variación absoluta | Serie original | Variación absoluta | Serie original | Variación absoluta | |
| | Número de personas | | Porcentajes | | Número de personas | | | | | | | | Porcentajes |
| Ene-18 | 3.861.207 | 4.270 | 55,9 | -1,1 | 2.159.463 | -40.629 | 1.964.213 | -31.427 | 195.250 | -9.202 | 9,0 | -0,3 | |
| Feb | 3.865.011 | 3.804 | 56,7 | 0,8 | 2.191.422 | 31.959 | 1.984.890 | 20.677 | 206.532 | 11.282 | 9,4 | 0,4 | |
| Mar | 3.870.882 | 5.871 | 57,7 | 1,0 | 2.233.793 | 42.371 | 2.004.711 | 19.821 | 229.082 | 22.550 | 10,3 | 0,8 | |
| Abr | 3.873.922 | 3.040 | 59,5 | 1,7 | 2.303.104 | 69.311 | 2.079.893 | 75.182 | 223.211 | -5.871 | 9,7 | -0,6 | |
| May | 3.877.605 | 3.683 | 60,1 | 0,7 | 2.331.142 | 28.038 | 2.114.874 | 34.981 | 216.268 | -6.943 | 9,3 | -0,4 | |
| Jun | 3.882.834 | 5.229 | 60,9 | 0,8 | 2.365.177 | 34.035 | 2.160.036 | 45.162 | 205.141 | -11.127 | 8,7 | -0,6 | |
| Jul | 3.887.214 | 4.380 | 61,4 | 0,5 | 2.388.228 | 23.051 | 2.179.068 | 19.032 | 209.160 | 4.019 | 8,8 | 0,1 | |
| Ago | 3.891.577 | 4.363 | 61,4 | -0,1 | 2.388.917 | 689 | 2.165.902 | -13.166 | 223.015 | 13.855 | 9,3 | 0,6 | |
| Set | 3.894.902 | 3.325 | 61,1 | -0,3 | 2.380.368 | -8.549 | 2.138.140 | -27.762 | 242.228 | 19.213 | 10,2 | 0,8 | |
| Oct | 3.900.907 | 6.005 | 61,5 | 0,4 | 2.399.267 | 18.899 | 2.148.045 | 9.905 | 251.222 | 8.994 | 10,5 | 0,3 | |
| Nov | 3.904.807 | 3.900 | 62,0 | 0,5 | 2.420.264 | 20.997 | 2.136.183 | -11.862 | 284.081 | 32.859 | 11,7 | 1,3 | |
| Dic | 3.910.428 | 5.621 | 62,9 | 0,9 | 2.459.237 | 38.973 | 2.165.323 | 29.140 | 293.914 | 9.833 | 12,0 | 0,2 | |
| Ene-19 | 3.914.648 | 4.220 | 63,4 | 0,5 | 2.481.213 | 21.976 | 2.173.646 | 8.323 | 307.567 | 13.653 | 12,4 | 0,4 | |
| Feb | 3.919.362 | 4.714 | 63,0 | -0,3 | 2.470.925 | -10.288 | 2.181.714 | 8.068 | 289.211 | -18.356 | 11,7 | -0,7 | |
| Mar | 3.922.857 | 3.495 | 62,4 | -0,6 | 2.448.045 | -22.880 | 2.171.766 | -9.948 | 276.279 | -12.932 | 11,3 | -0,4 | |
| Abr | 3.928.549 | 5.692 | 62,5 | 0,1 | 2.455.613 | 7.568 | 2.178.238 | 6.472 | 277.375 | 1.096 | 11,3 | 0,0 | |
| May | 3.932.838 | 4.289 | 62,5 | 0,0 | 2.457.393 | 1.780 | 2.179.447 | 1.209 | 277.946 | 571 | 11,3 | 0,0 | |
| Jun | 3.936.704 | 3.866 | 63,0 | 0,5 | 2.478.775 | 21.382 | 2.183.195 | 3.748 | 295.580 | 17.634 | 11,9 | 0,6 | |
| Jul | 3.943.049 | 6.345 | 63,0 | 0,1 | 2.484.901 | 6.126 | 2.198.172 | 14.977 | 286.729 | -8.851 | 11,5 | -0,4 | |
| Ago | 3.947.110 | 4.061 | 62,5 | -0,5 | 2.466.869 | -18.032 | 2.187.121 | -11.051 | 279.748 | -6.981 | 11,3 | -0,2 | |
| Set | 3.951.379 | 4.269 | 61,8 | -0,7 | 2.440.721 | -26.148 | 2.162.613 | -24.508 | 278.108 | -1.640 | 11,4 | 0,1 | |
| Oct | 3.955.963 | 4.584 | 61,7 | -0,1 | 2.439.718 | -1.003 | 2.141.710 | -20.903 | 298.008 | 19.900 | 12,2 | 0,8 | |
| Nov | 3.959.871 | 3.908 | 62,5 | 0,8 | 2.474.988 | 35.270 | 2.164.796 | 23.086 | 310.192 | 12.184 | 12,5 | 0,3 | |
| Dic | 3.963.658 | 3.787 | 62,9 | 0,4 | 2.492.283 | 17.295 | 2.182.818 | 18.022 | 309.465 | -727 | 12,4 | -0,1 | |
| Ene-20 | 3.968.867 | 5.209 | 63,3 | 0,5 | 2.513.878 | 21.595 | 2.204.704 | 21.886 | 309.174 | -291 | 12,3 | -0,1 | |
| Feb | 3.972.720 | 3.853 | 63,9 | 0,5 | 2.537.010 | 23.132 | 2.227.240 | 22.536 | 309.770 | 596 | 12,2 | -0,1 | |
| Mar | 3.976.586 | 3.866 | 63,4 | -0,4 | 2.522.328 | -14.682 | 2.208.175 | -19.065 | 314.153 | 4.383 | 12,5 | 0,2 | |
| Abr | 3.981.841 | 5.255 | 60,8 | -2,7 | 2.419.469 | -102.859 | 2.040.406 | -167.769 | 379.063 | 64.910 | 15,7 | 3,2 | |
| May | 3.986.213 | 4.372 | 58,4 | -2,3 | 2.328.633 | -90.836 | 1.860.633 | -179.773 | 468.000 | 88.937 | 20,1 | 4,4 | |
| Jun | 3.989.849 | 3.636 | 57,6 | -0,9 | 2.296.630 | -32.003 | 1.745.257 | -115.376 | 551.373 | 83.373 | 24,0 | 3,9 | |
| Jul | 3.994.468 | 4.619 | 57,1 | -0,5 | 2.280.138 | -16.492 | 1.723.012 | -22.245 | 557.126 | 5.753 | 24,4 | 0,4 | |
| Ago | 3.998.947 | 4.479 | 58,7 | 1,6 | 2.348.452 | 68.314 | 1.804.361 | 81.349 | 544.091 | -13.035 | 23,2 | -1,3 | |
| Set | 4.003.267 | 4.320 | 59,1 | 0,4 | 2.366.346 | 17.894 | 1.846.109 | 41.748 | 520.237 | -23.854 | 22,0 | -1,2 | |

1/ Población económicamente activa (PEA) o fuerza de trabajo: es el conjunto de personas de 15 años o más que durante el período de referencia se encontraban ocupadas o desocupadas.

Fuente: Encuesta Continua de Empleo (ECE) del Instituto Nacional de Estadística y Censos (INEC).

**SALARIO POR COTIZANTE: NOMINAL Y REAL (julio
2006=100)**

| Mes | Salario (colones) | | | Variación mensual (%) | | | Variación interanual (%) | | |
|-----------------|-------------------|----------------|----------------|-----------------------|------------|-------------|--------------------------|------------|-------------|
| | 2018 | 2019 | 2020 | 2018 | 2019 | 2020 | 2018 | 2019 | 2020 |
| Ene | 624.920 | 656.029 | 678.549 | -1,2 | 0,0 | 0,4 | -21,2 | 5,0 | 3,4 |
| Feb | 621.387 | 647.227 | 663.622 | -0,6 | -1,3 | -2,2 | 5,0 | 4,2 | 2,5 |
| Mar | 680.502 | 703.537 | 679.292 | 9,5 | 8,7 | 2,4 | 4,0 | 3,4 | -3,4 |
| Abr | 637.370 | 663.008 | 652.351 | -6,3 | -5,8 | -4,0 | 4,2 | 4,0 | -1,6 |
| May | 645.007 | 670.866 | 651.003 | 1,2 | 1,2 | -0,2 | 4,5 | 4,0 | -3,0 |
| Jun | 633.490 | 657.101 | 653.164 | -1,8 | -2,1 | 0,3 | 3,1 | 3,7 | -0,6 |
| Jul | 630.916 | 657.088 | 691.807 | -0,4 | -0,0 | 5,9 | 7,7 | 4,1 | 5,3 |
| Ago | 663.254 | 689.593 | 659.396 | 5,1 | 4,9 | -4,7 | 8,0 | 4,0 | -4,4 |
| Sep | 649.451 | 665.012 | 670.286 | -2,1 | -3,6 | 1,7 | 1,5 | 2,4 | 0,8 |
| Oct | 651.677 | 681.398 | | 0,3 | 2,5 | | 4,5 | 4,6 | |
| Nov | 646.308 | 664.884 | | -0,8 | -2,4 | | 4,7 | 2,9 | |
| Dic | 655.987 | 675.625 | | 1,5 | 1,6 | | 3,7 | 3,0 | |
| PROMEDIO | 645.022 | 669.281 | 666.608 | 0,4 | 0,3 | -0,0 | 2,5 | 3,8 | -0,1 |

| Mes | Salario real | | | Variación mensual (%) | | | Variación interanual (%) | | |
|-----------------|----------------|----------------|----------------|-----------------------|------------|-------------|--------------------------|------------|-------------|
| | 2018 | 2019 | 2020 | 2018 | 2019 | 2020 | 2018 | 2019 | 2020 |
| Ene | 355.475 | 367.055 | 373.739 | -1,6 | -0,0 | 0,3 | -23,0 | 3,3 | 1,8 |
| Feb | 352.722 | 361.834 | 364.475 | -0,8 | -1,4 | -2,5 | 2,7 | 2,6 | 0,7 |
| Mar | 386.399 | 393.885 | 373.194 | 9,5 | 8,9 | 2,4 | 1,4 | 1,9 | -5,3 |
| Abr | 362.194 | 369.122 | 359.981 | -6,3 | -6,3 | -3,5 | 1,8 | 1,9 | -2,5 |
| May | 366.942 | 372.992 | 359.759 | 1,3 | 1,0 | -0,1 | 2,4 | 1,6 | -3,5 |
| Jun | 359.752 | 364.338 | 361.030 | -2,0 | -2,3 | 0,4 | 1,0 | 1,3 | -0,9 |
| Jul | 357.304 | 361.676 | 381.416 | -0,7 | -0,7 | 5,6 | 5,5 | 1,2 | 5,5 |
| Ago | 375.866 | 379.942 | 363.562 | 5,2 | 5,1 | -4,7 | 5,6 | 1,1 | -4,3 |
| Sep | 367.232 | 366.755 | 368.562 | -2,3 | -3,5 | 1,4 | -0,7 | -0,1 | 0,5 |
| Oct | 367.118 | 376.068 | | -0,0 | 2,5 | | 2,4 | 2,4 | |
| Nov | 362.564 | 366.189 | | -1,2 | -2,6 | | 2,4 | 1,0 | |
| Dic | 367.219 | 372.541 | | 1,3 | 1,7 | | 1,6 | 1,4 | |
| PROMEDIO | 365.066 | 371.033 | 367.302 | 0,2 | 0,2 | -0,1 | 0,3 | 1,6 | -0,9 |

1/ Salario informado a la Caja Costarricense del Seguro Social para trabajadores que cotizan al régimen de Enfermedad y Maternidad (sin incluir asegurados por cuenta propia).

2/ El salario real se calcula utilizando como deflador el Índice de Precios al Consumidor.

Fuente: Departamento Gestión de Información Económica.

COTIZANTES POR ACTIVIDAD ECONÓMICA SEGÚN SECTOR INSTITUCIONAL

| | | COTIZANTES | | | Variación interanual (%) | | |
|--------------------------------|--|------------|-----------|-----------|--------------------------|----------|----------|
| | | Sep 2019 | Dic 2019 | Sep 2020 | Sep 2019 | Dic 2019 | Sep 2020 |
| Empresa privada | Total | 974.675 | 987.755 | 922.179 | -0,0 | 0,7 | -5,4 |
| | Comercio reparac vehíc autom y enser domésticos | 185.638 | 189.160 | 173.727 | -1,8 | -1,9 | -6,4 |
| | Manufactura | 141.004 | 142.893 | 140.148 | -1,5 | -1,1 | -0,6 |
| | Agricultura ganadería caza y silvicultura | 99.681 | 102.762 | 102.126 | -1,9 | -0,6 | 2,5 |
| | Actividades inmobiliarias, empresariales y de alquiler | 214.644 | 219.210 | 218.141 | 7,8 | 6,7 | 1,6 |
| | Construcción | 52.395 | 50.690 | 49.880 | -18,2 | -10,3 | -4,8 |
| | Transporte almacenamiento y comunicaciones | 51.755 | 52.308 | 44.245 | -1,0 | -0,7 | -14,5 |
| | Hoteles y restaurantes | 60.478 | 63.060 | 41.007 | 3,4 | 1,9 | -32,2 |
| | Intermediación financiera | 25.603 | 25.927 | 23.950 | 0,5 | 2,1 | -6,5 |
| | Servicios sociales y de salud | 23.293 | 23.348 | 21.951 | 4,7 | 4,9 | -5,8 |
| | Electricidad gas y agua | 3.863 | 3.814 | 3.848 | 3,4 | 2,1 | -0,4 |
| | Resto | 116.321 | 114.583 | 103.156 | 0,5 | 1,7 | -11,3 |
| Cuenta propia | | 393.997 | 399.293 | 400.944 | -0,5 | 1,3 | 1,8 |
| Instituciones autónomas | | 175.709 | 176.714 | 173.543 | 1,4 | 1,4 | -1,2 |
| Gobierno | | 146.490 | 145.766 | 144.891 | 2,5 | 2,4 | -1,1 |
| Convenios especiales | | 60.611 | 59.802 | 66.597 | -4,0 | -3,3 | 9,9 |
| Servicio doméstico | | 18.746 | 18.623 | 18.283 | 3,5 | 2,5 | -2,5 |
| Total | | 1.770.228 | 1.787.953 | 1.726.437 | 0,1 | 0,9 | -2,5 |
| Total sin cuenta propia | | 1.376.231 | 1.388.660 | 1.325.493 | 0,3 | 0,8 | -3,7 |

1/ Cotizantes del régimen de Enfermedad y Maternidad de la Caja Costarricense del Seguro Social.

2/ Actividades empresariales: servicios de informática, investigación y desarrollo, jurídicos, contabilidad, seguridad y limpieza de edificios, entre otros.

3/ Resto de actividades incluye: enseñanza, pesca, explotación de minas y canteras, seguridad privada, organizaciones extraterritoriales, otras actividades de servicios y desconocidas.

4/ Convenios especiales: grupos de trabajadores independientes organizados en cooperativas, colegios profesionales, clubes rotarios, asociaciones, institutos universitarios, hogares, museos, iglesias y otros convenios específicos con algunas instituciones estatales como ministerios y universidades.

Fuente: Departamento Gestión de la Información Económica.

COTIZANTES Y SALARIOS REALES -Variaciones interanuales en porcentajes-

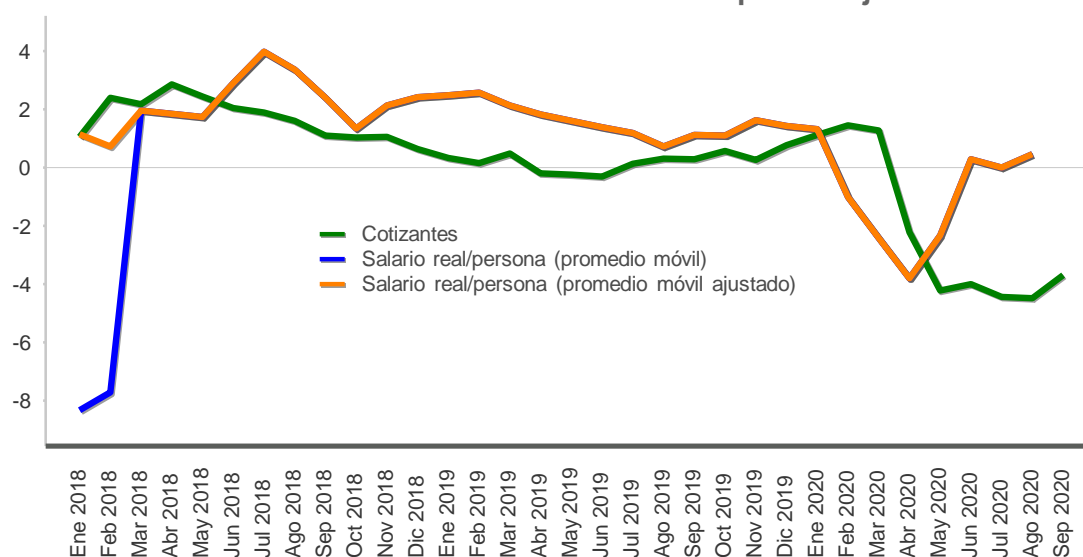

| Mes | Cotizantes | | | Variación mensual (%) | | | Variación interanual (%) | | |
|-----------------|------------------|------------------|------------------|-----------------------|------------|-------------|--------------------------|------------|-------------|
| | 2018 | 2019 | 2020 | 2018 | 2019 | 2020 | 2018 | 2019 | 2020 |
| Ene | 1.367.540 | 1.372.025 | 1.387.607 | -0,1 | -0,4 | -0,1 | 1,1 | 0,3 | 1,1 |
| Feb | 1.380.178 | 1.382.312 | 1.402.577 | 0,9 | 0,7 | 1,1 | 2,4 | 0,2 | 1,5 |
| Mar | 1.379.982 | 1.386.605 | 1.404.333 | -0,0 | 0,3 | 0,1 | 2,2 | 0,5 | 1,3 |
| Abr | 1.379.292 | 1.376.620 | 1.346.060 | -0,1 | -0,7 | -4,1 | 2,9 | -0,2 | -2,2 |
| May | 1.381.484 | 1.378.221 | 1.320.023 | 0,2 | 0,1 | -1,9 | 2,4 | -0,2 | -4,2 |
| Jun | 1.380.250 | 1.375.925 | 1.320.877 | -0,1 | -0,2 | 0,1 | 2,1 | -0,3 | -4,0 |
| Jul | 1.375.927 | 1.377.935 | 1.316.838 | -0,3 | 0,1 | -0,3 | 1,9 | 0,1 | -4,4 |
| Ago | 1.372.873 | 1.377.295 | 1.315.427 | -0,2 | -0,0 | -0,1 | 1,6 | 0,3 | -4,5 |
| Sep | 1.372.380 | 1.376.231 | 1.325.493 | -0,0 | -0,1 | 0,8 | 1,1 | 0,3 | -3,7 |
| Oct | 1.377.850 | 1.385.939 | | 0,4 | 0,7 | | 1,0 | 0,6 | |
| Nov | 1.386.667 | 1.390.541 | | 0,6 | 0,3 | | 1,1 | 0,3 | |
| Dic | 1.377.867 | 1.388.660 | | -0,6 | -0,1 | | 0,6 | 0,8 | |
| PROMEDIO | 1.377.691 | 1.380.692 | 1.348.804 | 0,1 | 0,1 | -0,5 | 1,7 | 0,2 | -2,1 |

1/ Cotizantes (sin incluir asegurados por cuenta propia) del régimen de Enfermedad y Maternidad de la Caja Costarricense del Seguro Social.

2/ Variación interanual del promedio móvil trimestral (centrado).

Fuente: Departamento Gestión de Información Económica.

ÍNDICE DE SALARIOS MÍNIMOS: NOMINALES y REALES (1984=100)

| Mes | Nominales | | | Variación acumulada | | | Variación interanual | | |
|-----|-----------|---------|---------|---------------------|------|------|----------------------|------|------|
| | 2018 | 2019 | 2020 | 2018 | 2019 | 2020 | 2018 | 2019 | 2020 |
| Ene | 5.089,3 | 5.241,0 | 5.376,3 | 2,4 | 3,0 | 2,6 | 2,4 | 3,0 | 2,6 |
| Feb | 5.089,3 | 5.241,0 | 5.376,3 | 2,4 | 3,0 | 2,6 | 2,4 | 3,0 | 2,6 |
| Mar | 5.089,3 | 5.241,0 | 5.376,3 | 2,4 | 3,0 | 2,6 | 2,4 | 3,0 | 2,6 |
| Abr | 5.089,3 | 5.241,0 | 5.376,3 | 2,4 | 3,0 | 2,6 | 2,4 | 3,0 | 2,6 |
| May | 5.089,3 | 5.241,0 | 5.376,3 | 2,4 | 3,0 | 2,6 | 2,4 | 3,0 | 2,6 |
| Jun | 5.089,3 | 5.241,0 | 5.376,3 | 2,4 | 3,0 | 2,6 | 2,4 | 3,0 | 2,6 |
| Jul | 5.089,3 | 5.241,0 | 5.376,3 | 2,4 | 3,0 | 2,6 | 2,4 | 3,0 | 2,6 |
| Ago | 5.089,3 | 5.241,0 | 5.376,3 | 2,4 | 3,0 | 2,6 | 2,4 | 3,0 | 2,6 |
| Sep | 5.089,3 | 5.241,0 | 5.376,3 | 2,4 | 3,0 | 2,6 | 2,4 | 3,0 | 2,6 |
| Oct | 5.089,3 | 5.241,0 | 5.376,3 | 2,4 | 3,0 | 2,6 | 2,4 | 3,0 | 2,6 |
| Nov | 5.089,3 | 5.241,0 | | 2,4 | 3,0 | | 2,4 | 3,0 | |
| Dic | 5.089,3 | 5.241,0 | | 2,4 | 3,0 | | 2,4 | 3,0 | |

| Mes | Reales | | | Variación acumulada | | | Variación interanual | | |
|-----|--------|-------|-------|---------------------|------|------|----------------------|------|------|
| | 2018 | 2019 | 2020 | 2018 | 2019 | 2020 | 2018 | 2019 | 2020 |
| Ene | 137,6 | 139,4 | 140,8 | 2,0 | 2,9 | 2,5 | 0,0 | 1,3 | 1,0 |
| Feb | 137,3 | 139,3 | 140,4 | 1,8 | 2,8 | 2,2 | 0,2 | 1,4 | 0,8 |
| Mar | 137,4 | 139,5 | 140,4 | 1,8 | 3,0 | 2,2 | -0,2 | 1,5 | 0,7 |
| Abr | 137,5 | 138,7 | 141,0 | 1,9 | 2,4 | 2,7 | 0,1 | 0,9 | 1,7 |
| May | 137,6 | 138,5 | 141,2 | 2,0 | 2,3 | 2,8 | 0,4 | 0,6 | 2,0 |
| Jun | 137,4 | 138,1 | 141,3 | 1,8 | 2,0 | 2,8 | 0,3 | 0,5 | 2,3 |
| Jul | 137,0 | 137,1 | 140,9 | 1,6 | 1,3 | 2,6 | 0,3 | 0,1 | 2,7 |
| Ago | 137,1 | 137,3 | 140,9 | 1,6 | 1,4 | 2,6 | 0,2 | 0,1 | 2,7 |
| Sep | 136,8 | 137,4 | 140,5 | 1,4 | 1,5 | 2,3 | 0,2 | 0,4 | 2,3 |
| Oct | 136,3 | 137,5 | 140,4 | 1,0 | 1,5 | 2,2 | 0,4 | 0,9 | 2,1 |
| Nov | 135,7 | 137,2 | | 0,6 | 1,3 | | 0,1 | 1,1 | |
| Dic | 135,4 | 137,4 | | 0,4 | 1,4 | | 0,4 | 1,4 | |

1/ Índice de salarios mínimos reales se calcula utilizando como deflator el Índice de Precios al Consumidor.

Fuente: Departamento Gestión de Información Económica.

2. Comercio exterior

La balanza comercial de bienes acumuló al tercer trimestre de 2020 un déficit de USD 2.101,4 millones, equivalente a 3,5% del PIB anual estimado para este año (5,4% en igual periodo de 2019). El menor desbalance de 2020 es resultado de la mayor reducción en las compras externas (11,2%) que en las ventas externas (1,3%), como consecuencia del impacto de las medidas adoptadas para contener la pandemia por COVID-19.

Particularmente, los efectos adversos de la pandemia sobre la demanda externa se manifestaron con mayor intensidad en el segundo trimestre en ambos regímenes de comercio, pero la recuperación ha sido diferenciada entre ellos. En efecto, mientras que las ventas del régimen especial han mostrado una rápida recuperación en este trimestre (4,9% desde -14,4% en el segundo)¹, las del régimen definitivo, aunque mejoran, lo hacen a menor ritmo (-4,5% en el periodo julio a setiembre contra -9,4% en el segundo trimestre).

Por tipo de bien, la disminución de las exportaciones se asoció a la menor demanda externa por piña y productos manufacturados (llantas, envases de vidrio y lentes de contacto) que resultó atenuada por las mayores ventas de banano, café, implementos médicos² y aceite de palma.

Según mercado de destino, Estados Unidos (implementos médicos, aceite de palma, café y banano) y Asia (azúcar, carne y banano)³ han sido los mercados más dinámicos. En contraste, el mercado de Centroamérica y Panamá mostró en setiembre una caída interanual de 6,5% asociado al cierre de fronteras producto del protocolo de acceso terrestre para transportistas extranjeros, así como por las medidas de restricción sanitaria establecidas por parte del gobierno panameño que afectaron las exportaciones de productos agropecuarios (principalmente, lácteos y cárnicos).

Por su parte, congruente con la evolución de la actividad económica, la reducción interanual en las compras externas guarda relación, principalmente, con la menor factura petrolera y la menor compra de vehículos, insumos vinculados con la industria metalúrgica y productos textiles. Destaca, sin embargo, el aumento en las compras de bienes de capital relacionadas con equipo para realizar pruebas de dispositivos semiconductores.

Particularmente, la factura petrolera mostró una reducción media interanual de 47,9% a setiembre, que combinó la disminución tanto de la cantidad de barriles (24,4%) como del precio promedio de la mezcla de hidrocarburos (31,1%)⁴.

¹ Este resultado refleja la evolución en la colocación de equipo e implementos médicos (aumento de 11,2% en el periodo julio-setiembre, luego de una reducción de 20,7% en el segundo trimestre de 2020) y es coherente con la recuperación de la actividad económica en Estados Unidos, que representa cerca del 65% del total de exportaciones de este grupo de productos.

² En los meses transcurridos de 2020, se observó una contracción en las ventas externas de productos relacionados con cirugías electivas (implantes mamarios) y en su lugar, un incremento en las colocaciones de fórceps para biopsias gastrointestinales, clips de hemostasias, catéteres de drenaje además de plantillas ortopédicas y equipo para terapias respiratorias.

³ Las variaciones de las exportaciones a estos destinos fueron del orden de 1,7% y 6,2%, respectivamente.

⁴ No obstante, el valor unitario de esta mezcla ha mostrado una tendencia al alza desde junio (USD 45,5 en el periodo junio a setiembre, desde USD 30,9 en mayo), explicado por el aumento en la demanda de China, la disminución de la oferta debido a recortes por parte de la OPEP y una caída en las reservas de crudo en EUA.

Balanza Comercial de Costa Rica
-Acumulado a Sep de cada año-
-En millones de dólares-

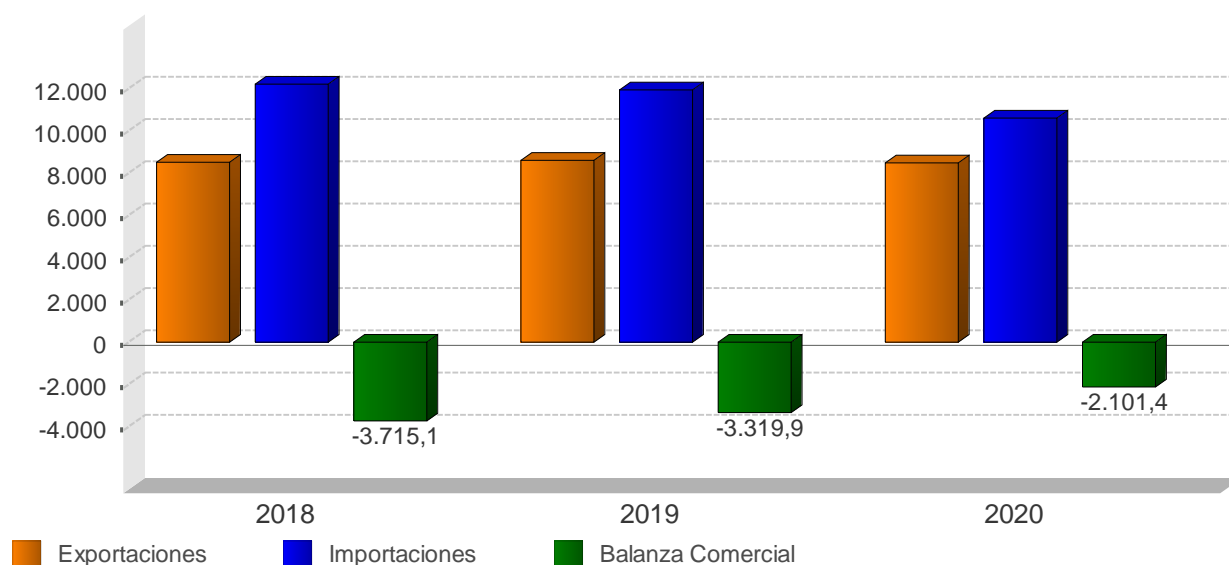

BALANZA COMERCIAL DE COSTA RICA
-millones de dólares-

| Mes | 2018 | | | 2019 | | | 2020 | | |
|--------------|-----------------|-----------------|-------------------|-----------------|-----------------|-------------------|----------------|-----------------|-------------------|
| | Exportaciones | Importaciones | Balanza Comercial | Exportaciones | Importaciones | Balanza Comercial | Exportaciones | Importaciones | Balanza Comercial |
| Ene | 793,6 | 1.321,0 | -527,4 | 826,0 | 1.355,0 | -529,0 | 836,4 | 1.348,0 | -511,6 |
| Feb | 877,8 | 1.214,3 | -336,5 | 896,2 | 1.201,5 | -305,3 | 1.024,8 | 1.216,3 | -191,5 |
| Mar | 1.070,6 | 1.363,6 | -292,9 | 1.051,5 | 1.444,4 | -392,9 | 1.143,9 | 1.282,7 | -138,8 |
| Abr | 938,1 | 1.454,6 | -516,5 | 957,5 | 1.320,0 | -362,5 | 847,3 | 1.055,5 | -208,2 |
| May | 1.065,5 | 1.507,1 | -441,6 | 1.069,9 | 1.421,9 | -352,0 | 850,2 | 1.026,3 | -176,1 |
| Jun | 976,0 | 1.377,4 | -401,4 | 969,6 | 1.240,0 | -270,4 | 932,0 | 1.188,9 | -256,9 |
| Jul | 922,1 | 1.431,2 | -509,1 | 930,0 | 1.355,3 | -425,4 | 926,3 | 1.137,9 | -211,7 |
| Ago | 946,5 | 1.410,6 | -464,2 | 959,5 | 1.306,9 | -347,4 | 944,0 | 1.161,3 | -217,3 |
| Sep | 899,4 | 1.125,0 | -225,6 | 938,8 | 1.273,9 | -335,1 | 980,3 | 1.169,6 | -189,3 |
| Oct | 991,9 | 1.567,7 | -575,9 | 987,1 | 1.462,9 | -475,8 | - | - | - |
| Nov | 946,9 | 1.526,0 | -579,1 | 977,7 | 1.388,3 | -410,6 | - | - | - |
| Dic | 827,4 | 1.267,8 | -440,4 | 870,3 | 1.260,5 | -390,2 | - | - | - |
| Total | 11.255,8 | 16.566,3 | -5.310,5 | 11.434,1 | 16.030,6 | -4.596,5 | 8.485,2 | 10.586,6 | -2.101,4 |

1/ No incluye ajuste de metodología de balanza de pagos, datos preliminares a partir de 2019.

2/ Las exportaciones e importaciones incluyen el valor bruto de los regímenes de Perfeccionamiento Activo y de Zonas Francas.

Fuente: Dirección General de Aduanas y Departamento de Estadística Macroeconómica.

EXPORTACIONES FOB SEGÚN RÉGIMEN
- Tasa de variación interanual de la tendencia ciclo (%) -

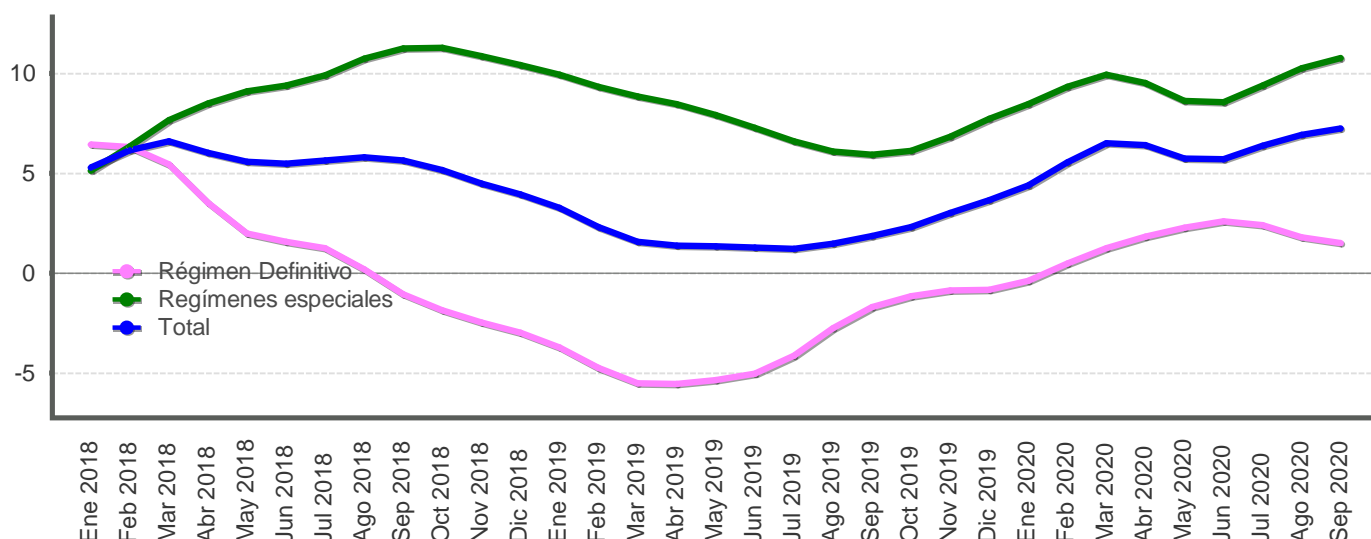

EXPORTACIONES FOB, SEGÚN RÉGIMEN
-millones de dólares y porcentajes-

| Mes | Régimen Definitivo | | | | Regímenes especiales | | | | Total | | | |
|----------|--------------------|-----------------------|----------------------|-----------------------|----------------------|-----------------------|----------------------|-----------------------|----------------|-----------------------|----------------------|-----------------------|
| | Monto | | Variación interanual | | Monto | | Variación interanual | | Monto | | Variación interanual | |
| | Serie original | Serie tendencia ciclo | Serie original | Serie tendencia ciclo | Serie original | Serie tendencia ciclo | Serie original | Serie tendencia ciclo | Serie original | Serie tendencia ciclo | Serie original | Serie tendencia ciclo |
| Ene 2018 | 417,7 | 450,9 | 11,0 | 6,4 | 376,0 | 458,2 | -1,6 | 5,1 | 793,6 | 907,2 | 4,7 | 5,3 |
| Feb 2018 | 435,8 | 453,0 | 3,7 | 6,3 | 442,0 | 463,1 | 6,9 | 6,4 | 877,8 | 914,7 | 5,3 | 6,2 |
| Mar 2018 | 560,7 | 454,6 | 12,6 | 5,4 | 510,0 | 468,7 | 12,3 | 7,7 | 1.070,6 | 922,4 | 12,4 | 6,6 |
| Abr 2018 | 495,4 | 453,3 | 2,9 | 3,5 | 442,7 | 474,8 | 7,0 | 8,5 | 938,1 | 927,8 | 4,8 | 6,0 |
| May 2018 | 522,5 | 451,9 | -2,6 | 2,0 | 543,0 | 481,4 | 18,4 | 9,1 | 1.065,5 | 934,1 | 7,0 | 5,6 |
| Jun 2018 | 466,3 | 451,7 | -2,0 | 1,6 | 509,7 | 487,6 | 4,9 | 9,4 | 976,0 | 941,2 | 1,5 | 5,5 |
| Jul 2018 | 438,5 | 450,7 | 10,3 | 1,3 | 483,7 | 493,5 | 3,9 | 9,9 | 922,1 | 947,4 | 6,9 | 5,7 |
| Ago 2018 | 419,5 | 447,9 | 0,4 | 0,2 | 527,0 | 499,0 | 19,3 | 10,7 | 946,5 | 951,3 | 10,1 | 5,8 |
| Sep 2018 | 399,5 | 444,4 | -5,6 | -1,0 | 499,9 | 503,1 | 7,3 | 11,3 | 899,4 | 952,3 | 1,1 | 5,6 |
| Oct 2018 | 425,3 | 441,1 | -0,0 | -1,9 | 566,5 | 505,1 | 22,2 | 11,3 | 991,9 | 950,2 | 11,6 | 5,2 |
| Nov 2018 | 412,5 | 438,5 | -3,5 | -2,4 | 534,4 | 504,6 | 9,1 | 10,9 | 946,9 | 944,8 | 3,2 | 4,5 |
| Dic 2018 | 392,0 | 436,7 | -1,9 | -3,0 | 435,4 | 503,4 | 10,7 | 10,4 | 827,4 | 939,8 | 4,3 | 3,9 |
| Ene 2019 | 410,2 | 434,3 | -1,8 | -3,7 | 415,8 | 503,7 | 10,6 | 9,9 | 826,0 | 936,9 | 4,1 | 3,3 |
| Feb 2019 | 414,2 | 431,5 | -5,0 | -4,7 | 482,0 | 506,3 | 9,0 | 9,3 | 896,2 | 935,9 | 2,1 | 2,3 |
| Mar 2019 | 511,7 | 429,6 | -8,7 | -5,5 | 539,7 | 510,3 | 5,8 | 8,9 | 1.051,5 | 937,0 | -1,8 | 1,6 |
| Abr 2019 | 460,7 | 428,1 | -7,0 | -5,6 | 496,7 | 514,9 | 12,2 | 8,5 | 957,5 | 940,5 | 2,1 | 1,4 |
| May 2019 | 490,4 | 427,7 | -6,1 | -5,4 | 579,5 | 519,5 | 6,7 | 7,9 | 1.069,9 | 946,7 | 0,4 | 1,3 |
| Jun 2019 | 425,5 | 429,0 | -8,8 | -5,0 | 544,1 | 523,2 | 6,8 | 7,3 | 969,6 | 953,3 | -0,7 | 1,3 |
| Jul 2019 | 411,8 | 432,1 | -6,1 | -4,1 | 518,2 | 526,1 | 7,1 | 6,6 | 930,0 | 959,2 | 0,8 | 1,2 |
| Ago 2019 | 411,3 | 435,5 | -2,0 | -2,8 | 548,2 | 529,4 | 4,0 | 6,1 | 959,5 | 965,5 | 1,4 | 1,5 |
| Sep 2019 | 418,7 | 436,9 | 4,8 | -1,7 | 520,1 | 532,9 | 4,0 | 5,9 | 938,8 | 970,2 | 4,4 | 1,9 |
| Oct 2019 | 406,5 | 436,1 | -4,4 | -1,1 | 580,7 | 536,0 | 2,5 | 6,1 | 987,1 | 972,3 | -0,5 | 2,3 |
| Nov 2019 | 429,6 | 434,8 | 4,1 | -0,8 | 548,1 | 539,1 | 2,6 | 6,8 | 977,7 | 973,4 | 3,3 | 3,0 |
| Dic 2019 | 373,9 | 433,1 | -4,6 | -0,8 | 496,5 | 542,3 | 14,0 | 7,7 | 870,3 | 974,3 | 5,2 | 3,7 |
| Ene 2020 | 401,2 | 432,6 | -2,2 | -0,4 | 435,2 | 546,4 | 4,7 | 8,5 | 836,4 | 978,2 | 1,3 | 4,4 |
| Feb 2020 | 446,2 | 433,6 | 7,7 | 0,5 | 578,6 | 553,6 | 20,0 | 9,3 | 1.024,8 | 987,9 | 14,3 | 5,6 |
| Mar 2020 | 520,5 | 435,0 | 1,7 | 1,3 | 623,4 | 561,1 | 15,5 | 10,0 | 1.143,9 | 998,0 | 8,8 | 6,5 |
| Abr 2020 | 398,9 | 436,0 | -13,4 | 1,8 | 448,5 | 564,0 | -9,7 | 9,5 | 847,3 | 1.001,0 | -11,5 | 6,4 |
| May 2020 | 411,5 | 437,4 | -16,1 | 2,3 | 438,7 | 564,3 | -24,3 | 8,6 | 850,2 | 1.001,0 | -20,5 | 5,7 |
| Jun 2020 | 432,7 | 440,1 | 1,7 | 2,6 | 499,3 | 568,0 | -8,2 | 8,6 | 932,0 | 1.007,8 | -3,9 | 5,7 |
| Jul 2020 | 395,7 | 442,4 | -3,9 | 2,4 | 530,6 | 575,5 | 2,4 | 9,4 | 926,3 | 1.020,4 | -0,4 | 6,4 |
| Ago 2020 | 396,0 | 443,4 | -3,7 | 1,8 | 548,0 | 583,7 | -0,0 | 10,3 | 944,0 | 1.032,4 | -1,6 | 6,9 |
| Sep 2020 | 394,6 | 443,6 | -5,8 | 1,5 | 585,7 | 590,4 | 12,6 | 10,8 | 980,3 | 1.040,6 | 4,4 | 7,2 |

1/ Datos preliminares a partir de 2019.

2/ Regímenes especiales incluye el valor bruto de los regímenes de Perfeccionamiento Activo y de Zonas Francas.

Fuente: Dirección General de Aduanas y Departamento de Estadística Macroeconómica.

Importaciones según régimen - Tasa de variación interanual (%) -

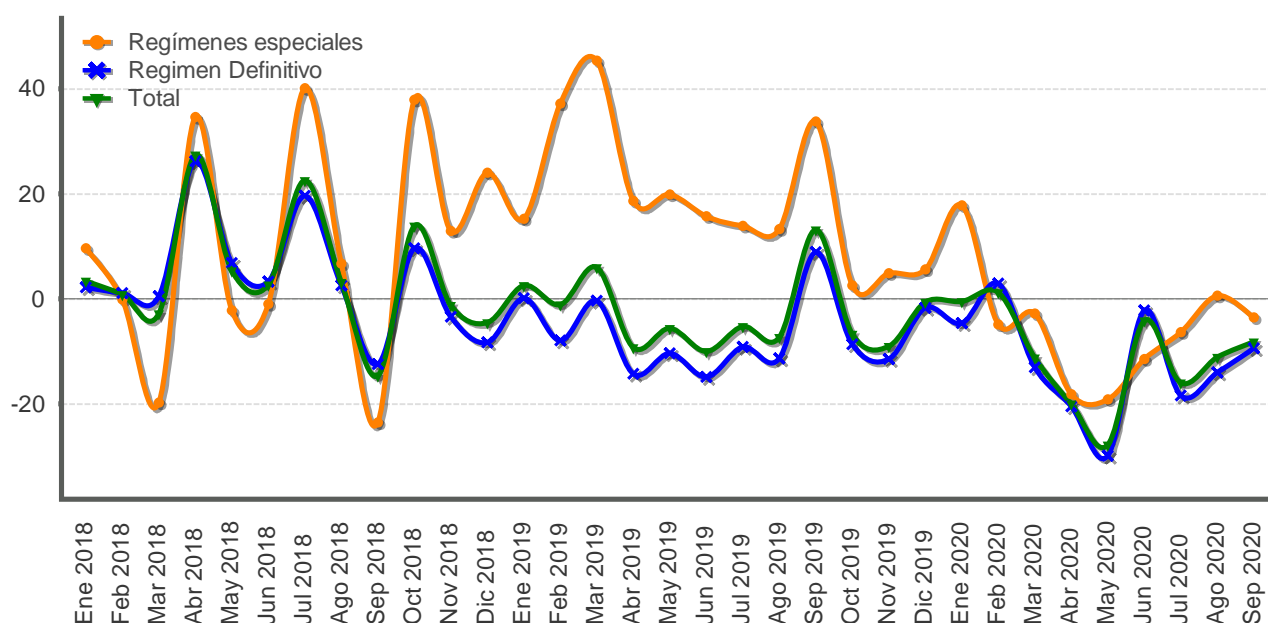

IMPORTACIONES SEGÚN RÉGIMEN -millones de dólares y porcentajes-

| Mes | Monto | Variación media anual | Variación interanual | | | | | Regímenes especiales | Total |
|----------|---------|-----------------------|----------------------|-------------------|--------------------|-------------------|-------|----------------------|-------|
| | Total | Total | Régimen Definitivo | | | | | | |
| | | | Total Definitivo | Bienes de consumo | Bienes intermedios | Bienes de capital | | | |
| Ene 2018 | 1.321,0 | 3,4 | 2,2 | 1,1 | 1,6 | 6,1 | 9,7 | 3,4 | |
| Feb 2018 | 1.214,3 | 2,2 | 1,0 | -3,6 | -2,4 | 20,2 | -0,1 | 0,9 | |
| Mar 2018 | 1.363,6 | 0,3 | 0,5 | -9,8 | 13,4 | -11,7 | -19,8 | -2,9 | |
| Abr 2018 | 1.454,6 | 6,5 | 26,3 | 15,1 | 37,8 | 17,9 | 34,7 | 27,5 | |
| May 2018 | 1.507,1 | 6,2 | 6,8 | 1,2 | 16,3 | -5,8 | -2,2 | 5,3 | |
| Jun 2018 | 1.377,4 | 5,6 | 3,3 | -7,7 | 8,6 | 10,6 | -0,9 | 2,6 | |
| Jul 2018 | 1.431,2 | 7,8 | 19,6 | 10,3 | 32,9 | 5,2 | 40,1 | 22,6 | |
| Ago 2018 | 1.410,6 | 7,2 | 2,5 | -2,2 | 4,6 | 5,8 | 6,8 | 3,2 | |
| Sep 2018 | 1.125,0 | 4,7 | -12,5 | -16,9 | -7,4 | -16,3 | -23,6 | -14,7 | |
| Oct 2018 | 1.567,7 | 5,7 | 9,6 | -0,2 | 21,4 | 4,6 | 38,0 | 13,9 | |
| Nov 2018 | 1.526,0 | 5,0 | -3,4 | -5,7 | -0,9 | -4,2 | 13,0 | -1,3 | |
| Dic 2018 | 1.267,8 | 4,2 | -8,4 | -6,9 | -11,0 | -4,5 | 24,0 | -4,5 | |
| Ene 2019 | 1.355,0 | 2,6 | 0,1 | -3,1 | 6,2 | -9,5 | 15,2 | 2,6 | |
| Feb 2019 | 1.201,5 | 0,8 | -7,9 | -0,2 | -4,6 | -28,3 | 37,3 | -1,1 | |
| Mar 2019 | 1.444,4 | 2,6 | -0,3 | 0,4 | 0,8 | -5,8 | 45,5 | 5,9 | |
| Abr 2019 | 1.320,0 | -0,6 | -14,3 | -12,3 | -14,3 | -18,4 | 18,7 | -9,3 | |
| May 2019 | 1.421,9 | -1,7 | -10,4 | -10,7 | -9,7 | -12,0 | 19,9 | -5,7 | |
| Jun 2019 | 1.240,0 | -3,1 | -14,9 | 2,2 | -23,1 | -20,8 | 15,7 | -10,0 | |
| Jul 2019 | 1.355,3 | -3,4 | -9,1 | -4,1 | -11,0 | -13,3 | 14,0 | -5,3 | |
| Ago 2019 | 1.306,9 | -3,9 | -11,4 | -1,9 | -13,1 | -23,7 | 13,3 | -7,4 | |
| Sep 2019 | 1.273,9 | -2,3 | 8,9 | 12,9 | 7,8 | 3,5 | 33,8 | 13,2 | |
| Oct 2019 | 1.462,9 | -2,8 | -8,7 | -4,5 | -10,6 | -12,7 | 2,5 | -6,7 | |
| Nov 2019 | 1.388,3 | -3,5 | -11,5 | -7,4 | -13,2 | -16,1 | 4,9 | -9,0 | |
| Dic 2019 | 1.260,5 | -3,2 | -1,7 | -2,6 | -2,1 | 1,7 | 5,6 | -0,6 | |
| Ene 2020 | 1.348,0 | -0,5 | -4,7 | 3,0 | -8,8 | -7,4 | 17,8 | -0,5 | |
| Feb 2020 | 1.216,3 | 0,3 | 2,9 | -0,5 | 3,7 | 8,3 | -4,9 | 1,2 | |
| Mar 2020 | 1.282,7 | -3,8 | -13,1 | -2,9 | -21,4 | -6,7 | -2,8 | -11,2 | |
| Abr 2020 | 1.055,5 | -7,9 | -20,5 | -16,1 | -26,9 | -8,1 | -18,2 | -20,0 | |
| May 2020 | 1.026,3 | -12,1 | -30,0 | -30,0 | -33,3 | -19,7 | -19,2 | -27,8 | |
| Jun 2020 | 1.188,9 | -10,8 | -2,2 | 1,8 | -9,2 | 8,6 | -11,5 | -4,1 | |
| Jul 2020 | 1.137,9 | -11,6 | -18,5 | -15,0 | -26,1 | -2,1 | -6,3 | -16,0 | |
| Ago 2020 | 1.161,3 | -11,5 | -14,1 | -14,6 | -17,0 | -3,7 | 0,6 | -11,1 | |
| Sep 2020 | 1.169,6 | -11,2 | -9,4 | -2,3 | -17,6 | -1,4 | -3,6 | -8,2 | |

1/ Variación interanual del nivel promedio anual del periodo que termina en el mes.

Fuente: Dirección General de Aduanas y Departamento de Estadística Macroeconómica.

3. Indicadores de las finanzas públicas

Las acciones adoptadas por el Gobierno para contener la crisis sanitaria y la aplicación de medidas fiscales para contrarrestar los efectos de la contracción económica, como la Ley de alivio fiscal (Ley 9830), impactaron las finanzas públicas, generando a setiembre de 2020 una caída de 11,5% en los ingresos tributarios, respecto al mismo periodo de 2019, equivalente a 1,1% del PIB. Adicionalmente, los egresos mostraron un crecimiento de 3,4%; no obstante, pese a los gastos por la atención de la pandemia, dicho crecimiento es menor en comparación con igual mes del año anterior (10,8%), debido a la caída de 0,6% de los gastos primarios, que compensó el mayor gasto por intereses (18,2%).

Dado lo anterior, en los primeros nueve meses de 2020 el déficit financiero alcanzó el equivalente a 6,7% del PIB (4,7% en igual lapso de 2019) y el déficit primario paso de 1,4% en el 2019, a 2,7% del PIB en este período. Ambas cifras ajustadas por el impacto de la moratoria tributaria del segundo trimestre, equivaldría a déficit de 6,0% y 2,0% de la producción, respectivamente.

En los ingresos, los rubros más afectados fueron el impuesto en aduanas (-24,3%, equivalente a 0,5% del PIB), renta que cayó 8,9% (0,3% de PIB) y el impuesto único a los combustibles, que decreció 17,5%, especialmente debido a la disminución en la circulación de vehículos.

En el caso de los gastos, a pesar de que el gasto primario decreció 0,6% con respecto a lo mostrado a setiembre de 2019, el mayor pago de intereses equivalente a 4,0% del PIB, provocó que el gasto total creciera 3,4% en dicho periodo.

Por su parte, el déficit del Banco Central¹ fue equivalente a 0,2% del PIB, similar al observado en igual lapso de 2019, mientras el resto del sector público no financiero reducido², según cifras preliminares, acumuló un superávit equivalente a 1,1% del PIB, inferior 0,7 p.p. con respecto al observado 12 meses atrás. Este resultado obedece a la caída en los ingresos de la mayoría de las entidades públicas incluidas en la muestra, en especial, de la CCSS, RECOPE y la JPS.

Dado lo anterior, el déficit financiero del sector público global reducido se ubicó en el equivalente a 5,8% del PIB (3,1% en setiembre de 2019).

El saldo de la deuda del sector público global y del Gobierno Central representó el 85% y 67,7% del PIB en setiembre de 2020, respectivamente, es decir, 13,5 p.p. y 11,4 p.p. superior a lo registrado en igual mes de 2019. Sin embargo, pese a este mayor crecimiento en la relación de deuda a PIB, el Gobierno no presionó al alza las tasas de interés locales, pues combinó el financiamiento tanto con créditos externos como el uso de parte de sus depósitos en BCCR.

¹ Según metodología de cuentas monetarias.

² Incluye una muestra de seis entidades del sector público, a saber, CCSS, ICE, CNP, RECOPE, JPS e ICAA.

SECTOR PÚBLICO GLOBAL REDUCIDO: Resultado financiero -Cifras acumuladas a Sep, como porcentaje del PIB-

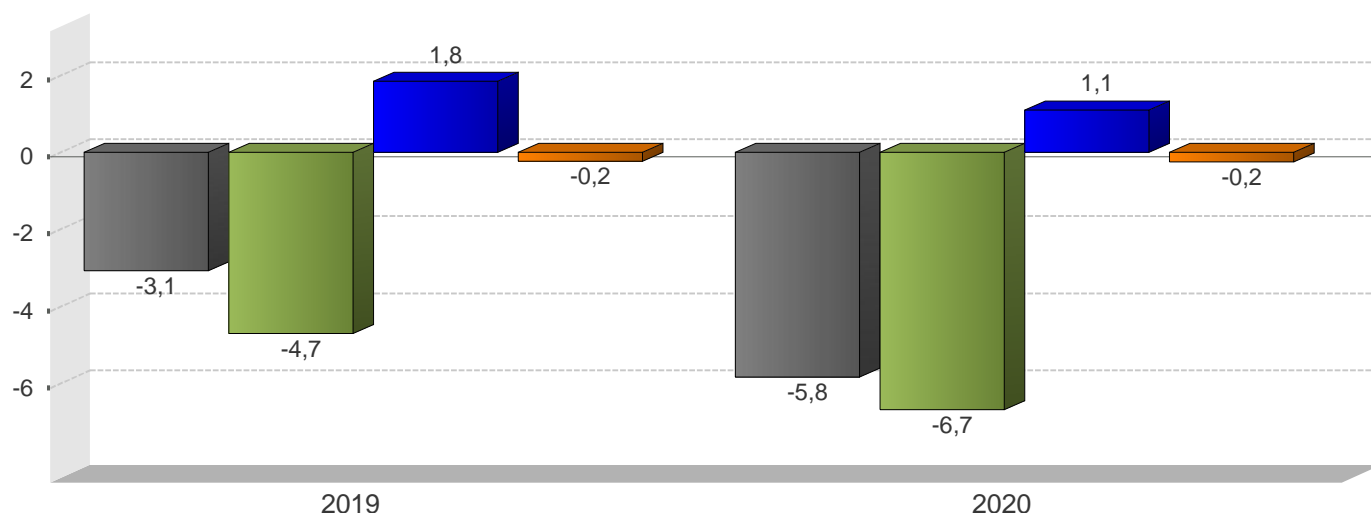

SPG
 GC
 RSPNF
 BCCR

SECTOR PÚBLICO GLOBAL REDUCIDO Ingresos, gastos y resultado financiero (cifras acumuladas, en millones de colones y porcentajes del PIB)

| | 2019 | | 2020 | |
|------------------------|--------------|--------------------|--------------|--------------------|
| | Monto | Proporción del PIB | Monto | Proporción del PIB |
| SPG | | | | |
| A Ingresos totales | 9.262.815,8 | 25,5 | 8.039.222,0 | 23,1 |
| D Gasto Total | 10.376.448,6 | 28,6 | 10.066.197,3 | 28,9 |
| E Resultado Financiero | -1.113.632,9 | -3,1 | -2.026.975,3 | -5,8 |
| BCCR | | | | |
| A Ingresos totales | 123.993,7 | 0,3 | 90.604,5 | 0,3 |
| D Gasto Total | 204.333,1 | 0,6 | 171.612,3 | 0,5 |
| E Resultado Financiero | -80.339,4 | -0,2 | -81.007,8 | -0,2 |
| SPNF | | | | |
| A Ingresos totales | 9.138.822,0 | 25,2 | 7.948.617,5 | 22,8 |
| D Gasto Total | 10.172.115,5 | 28,0 | 9.894.585,0 | 28,4 |
| E Resultado Financiero | -1.033.293,4 | -2,8 | -1.945.967,5 | -5,6 |
| GC | | | | |
| A Ingresos totales | 3.803.283,4 | 10,4 | 3.368.516,6 | 9,7 |
| D Gasto Total | 5.507.799,3 | 15,1 | 5.695.644,6 | 16,3 |
| E Resultado Financiero | -1.704.515,9 | -4,7 | -2.327.128,0 | -6,7 |
| C Resultado Primario | -521.250,2 | -1,4 | -928.275,3 | -2,7 |
| RSPNF | | | | |
| A Ingresos totales | 5.335.538,6 | 14,7 | 4.580.100,9 | 13,1 |
| D Gasto Total | 4.664.316,2 | 12,9 | 4.198.940,4 | 12,0 |
| E Resultado Financiero | 671.222,5 | 1,8 | 381.160,5 | 1,1 |

1/ Cifras base devengado preliminares para el último año.

2/ Sector Público Global (SPG): Banco Central (BCCR) y Sector Público no Financiero (SPNF).

3/ Sector Público no Financiero (SPNF): Gobierno Central (GC) y Resto Sector Público no Financiero (RSPNF).

4/ Resto Sector Público no Financiero (RSPNF): muestra de seis instituciones (CCSS, RECOPE, CNP, ICE, JPSSJ, ICAA).

Fuente: Ministerio de Hacienda y Departamento de Estadística Macroeconómica.

GOBIERNO CENTRAL: Ingresos, gastos y resultado financiero
-Cifras acumuladas a Sep, como porcentaje del PIB-

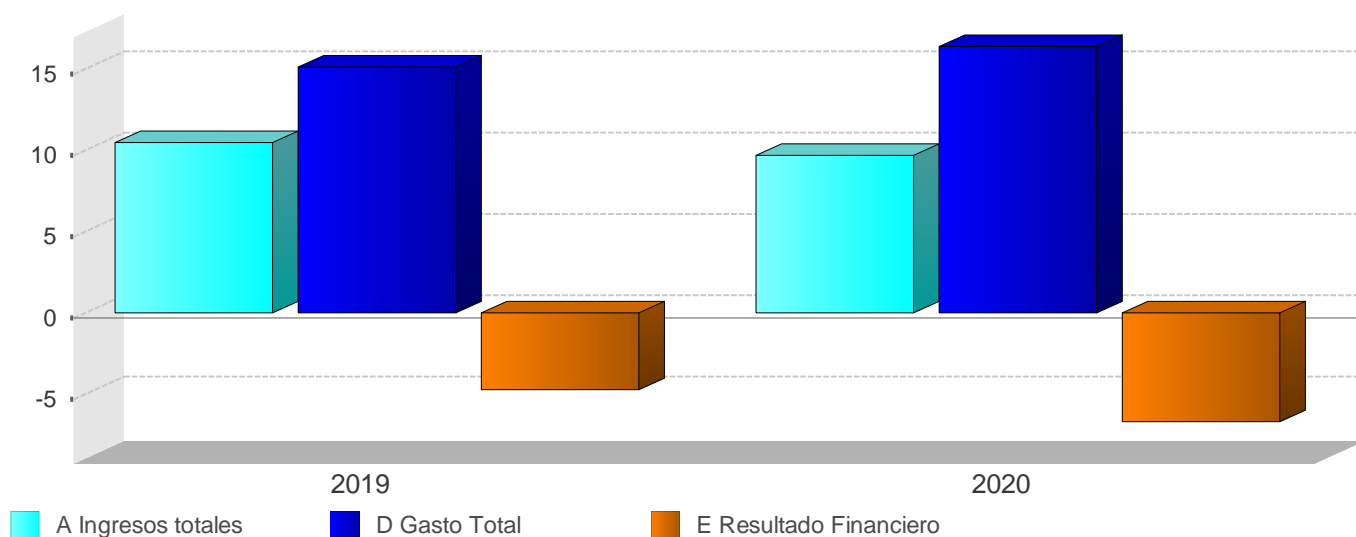

GOBIERNO CENTRAL
 Ingresos totales, gastos reconocidos y resultados financiero y primario
 (Cifras acumuladas, en millones de colones y porcentajes)

| | 2019 | | 2020 | |
|--------------------------------------|---------------------|----------------|---------------------|----------------|
| | Monto | Variación | Monto | Variación |
| A Ingresos totales | 3.803.283,4 | 11,1 | 3.368.516,6 | -11,4 |
| Ingresos corrientes | 3.702.907,7 | 8,2 | 3.293.516,6 | -11,1 |
| Ingresos tributarios | 3.422.366,9 | 8,4 | 3.030.142,8 | -11,5 |
| Aduanas | 755.197,8 | -2,6 | 571.446,3 | -24,3 |
| Impuesto a los ingresos y utilidades | 1.328.596,3 | 15,8 | 1.209.900,8 | -8,9 |
| Ventas (internas) | 672.279,0 | 15,3 | 707.543,7 | 5,2 |
| Consumo (interno) | 7.371,4 | -54,2 | 5.218,0 | -29,2 |
| Otros ingresos tributarios | 658.922,4 | 3,7 | 536.033,9 | -18,6 |
| Ingresos no tributarios | 280.540,8 | 5,7 | 263.373,7 | -6,1 |
| Contribuciones sociales | 57.215,7 | 0,7 | 57.367,1 | 0,3 |
| Transferencias | 158.574,5 | -2,9 | 166.830,8 | 5,2 |
| Otros ingresos no tributarios | 64.750,6 | 42,5 | 39.175,9 | -39,5 |
| Ingresos de Capital | 100.375,7 | 6.727,4 | 75.000,0 | -25,3 |
| B Gasto Primario | 4.324.533,6 | 6,0 | 4.296.791,8 | -0,6 |
| C Resultado Primario | -521.250,2 | -20,7 | -928.275,3 | 78,1 |
| D Gasto Total | 5.507.799,3 | 10,8 | 5.695.644,6 | 3,4 |
| Gastos de capital | 370.976,8 | 23,6 | 279.114,7 | -24,8 |
| Gastos corrientes | 5.105.375,5 | 9,3 | 5.415.667,7 | 6,1 |
| Remuneraciones | 1.743.876,4 | 3,2 | 1.776.179,1 | 1,9 |
| Compra de bienes y servicios | 136.502,0 | 0,2 | 148.836,0 | 9,0 |
| Transferencias corrientes | 2.041.731,4 | 4,5 | 2.091.799,9 | 2,5 |
| Sector privado | 600.856,6 | 2,5 | 729.392,4 | 21,4 |
| Sector público | 1.421.474,4 | 5,5 | 1.282.974,0 | -9,7 |
| Sector externo | 4.279,7 | 0,9 | 4.951,1 | 15,7 |
| con recurso externo | 15.120,7 | -7,4 | 74.482,4 | 392,6 |
| Servicio de intereses | 1.183.265,7 | 32,9 | 1.398.852,7 | 18,2 |
| Concesión | 31.447,0 | 0,0 | 862,2 | 0,0 |
| E Resultado Financiero | -1.704.515,9 | 10,1 | -2.327.128,0 | 36,5 |
| F Financiamiento Neto | 1.704.515,9 | 10,1 | 2.327.128,0 | 36,5 |
| Financiamiento externo | 28.829,2 | 1.768,2 | 707.315,8 | 2.453,5 |
| Financiamiento interno | 1.675.686,7 | 8,2 | 1.619.812,2 | -3,3 |

1/ Cifras base devengado preliminares para el último año.

2/ El resultado primario es la diferencia entre los ingresos y gastos, excluyendo el servicio de intereses.

3/ El resultado financiero es la diferencia entre los ingresos y gastos totales.

Fuente: Ministerio de Hacienda y Departamento de Estadística Macroeconómica.

GOBIERNO CENTRAL: Ingresos totales -Tasas de variación interanual (%) a Sep-

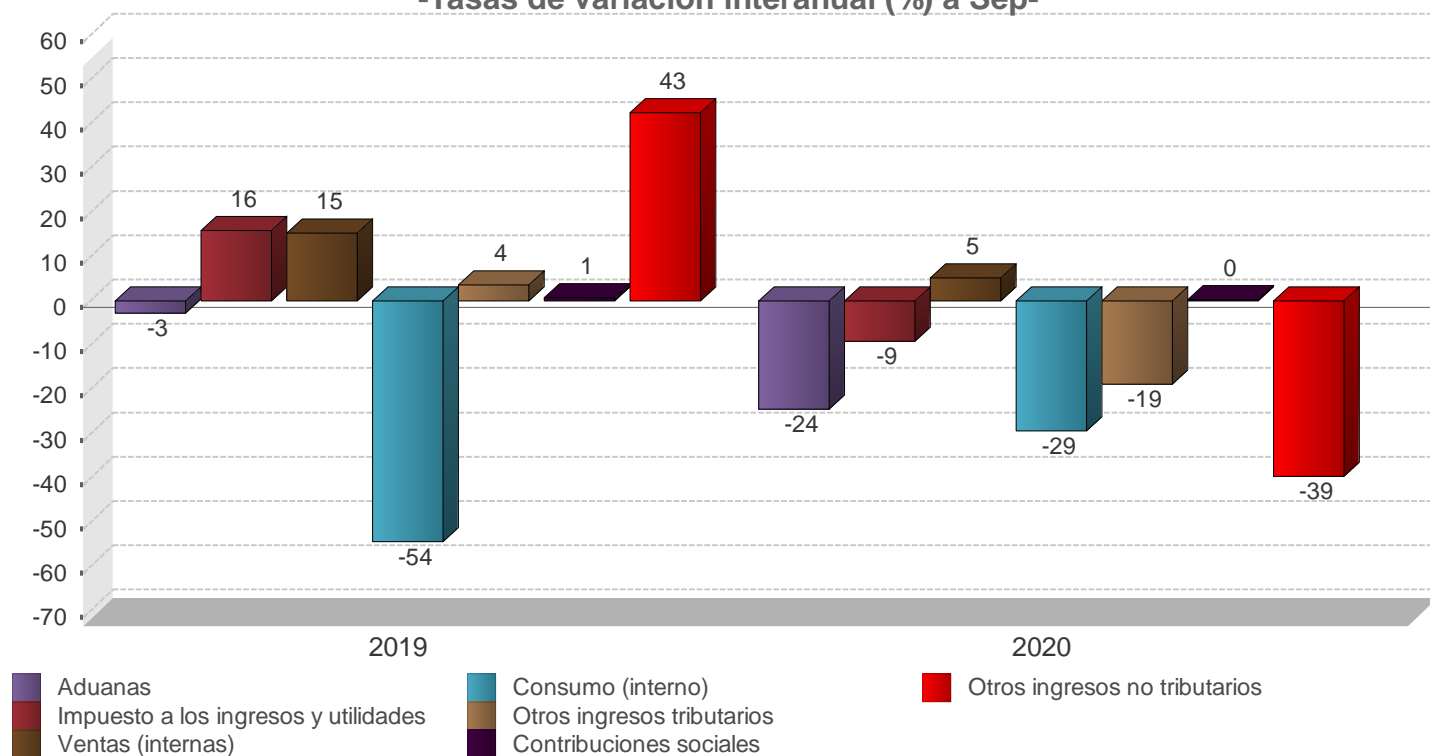

GOBIERNO CENTRAL Estructura de ingresos totales (Cifras acumuladas, en millones de colones y porcentajes)

| | 2019 | | 2020 | |
|--------------------------------------|--------------------|---------------|--------------------|---------------|
| | Monto | Composición % | Monto | Composición % |
| A Ingresos totales | 3.803.283,4 | 100,0% | 3.368.516,6 | 100,0% |
| Ingresos corrientes | 3.702.907,7 | 97,4% | 3.293.516,6 | 97,8% |
| Ingresos tributarios | 3.422.366,9 | 90,0% | 3.030.142,8 | 90,0% |
| Aduanas | 755.197,8 | 19,9% | 571.446,3 | 17,0% |
| Impuesto a los ingresos y utilidades | 1.328.596,3 | 34,9% | 1.209.900,8 | 35,9% |
| Ventas (internas) | 672.279,0 | 17,7% | 707.543,7 | 21,0% |
| Consumo (interno) | 7.371,4 | 0,2% | 5.218,0 | 0,2% |
| Otros ingresos tributarios | 658.922,4 | 17,3% | 536.033,9 | 15,9% |
| Ingresos no tributarios | 280.540,8 | 7,4% | 263.373,7 | 7,8% |
| Contribuciones sociales | 57.215,7 | 1,5% | 57.367,1 | 1,7% |
| Transferencias | 158.574,5 | 4,2% | 166.830,8 | 5,0% |
| Otros ingresos no tributarios | 64.750,6 | 1,7% | 39.175,9 | 1,2% |
| Ingresos de Capital | 100.375,7 | 2,6% | 75.000,0 | 2,2% |

1/ Cifras preliminares para el último año.

2/ El rubro de otros ingresos tributarios incluye el monto del impuesto único a los combustibles.

Fuente: Ministerio de Hacienda y Departamento de Estadística Macroeconómica.

GOBIERNO CENTRAL: Gastos totales
- Tasas de variación interanual (%) a Sep-

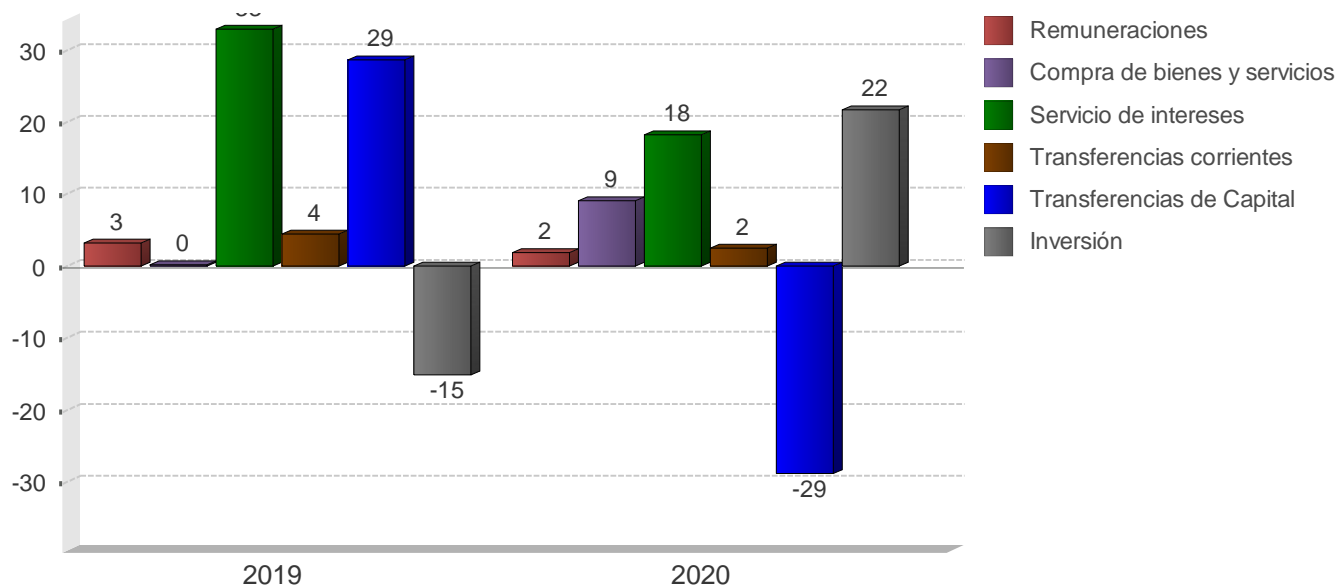

GOBIERNO CENTRAL
Estructura de gastos totales
(Cifras acumuladas, en millones de colones y porcentajes)

| | 2019 | | 2020 | |
|------------------------------|--------------------|---------------|--------------------|---------------|
| | Monto | Composición % | Monto | Composición % |
| D Gasto Total | 5.507.799,3 | 100,0% | 5.695.644,6 | 100,0% |
| Gastos de capital | 370.976,8 | 6,7% | 279.114,7 | 4,9% |
| Inversión | 29.214,9 | 0,5% | 35.539,6 | 0,6% |
| Transferencias de Capital | 341.761,9 | 6,2% | 243.575,0 | 4,3% |
| Gastos corrientes | 5.105.375,5 | 92,7% | 5.415.667,7 | 95,1% |
| Remuneraciones | 1.743.876,4 | 31,7% | 1.776.179,1 | 31,2% |
| Compra de bienes y servicios | 136.502,0 | 2,5% | 148.836,0 | 2,6% |
| Total | 136.502,0 | 2,5% | 148.836,0 | 2,6% |
| Transferencias corrientes | 2.041.731,4 | 37,1% | 2.091.799,9 | 36,7% |
| Sector privado | 600.856,6 | 10,9% | 729.392,4 | 12,8% |
| Sector público | 1.421.474,4 | 25,8% | 1.282.974,0 | 22,5% |
| Sector externo | 4.279,7 | 0,1% | 4.951,1 | 0,1% |
| con recurso externo | 15.120,7 | 0,3% | 74.482,4 | 1,3% |
| Servicio de intereses | 1.183.265,7 | 21,5% | 1.398.852,7 | 24,6% |
| Concesión | 31.447,0 | 0,6% | 862,2 | 0,0% |

1/ Cifras base devengado preliminares para el último año.
2/ El rubro de remuneraciones incluye las cargas sociales.

Fuente: Ministerio de Hacienda y Departamento de Estadística Macroeconómica.

SECTOR PUBLICO GLOBAL
Indicadores de la Deuda Interna y Externa
- Millones de colones y porcentajes -

| | 2018 | | 2019 | | | | 2020 | | |
|-----------------------------|---------------------|---------------------|---------------------|---------------------|---------------------|---------------------|---------------------|---------------------|--|
| | Dic | Mar | Jun | Sep | Dic | Mar | Jun | Sep | |
| Deuda Pública Total | | | | | | | | | |
| Monto | 24.142.874,3 | 25.001.836,9 | 25.171.362,3 | 25.530.439,6 | 26.810.311,4 | 27.411.174,0 | 28.282.534,0 | 29.932.975,1 | |
| Deuda interna | 17.052.330,0 | 18.002.959,6 | 18.540.429,1 | 18.947.717,0 | 19.286.962,8 | 20.206.773,7 | 20.566.203,3 | 21.653.008,9 | |
| Deuda externa | 7.090.544,4 | 6.998.877,2 | 6.630.933,2 | 6.582.722,7 | 7.523.348,6 | 7.204.400,3 | 7.716.330,6 | 8.279.966,2 | |
| Proporción del PIB | 69,1 | 71,4 | 71,2 | 71,5 | 73,9 | 75,9 | 80,0 | 85,0 | |
| Deuda interna | 48,8 | 51,4 | 52,4 | 53,1 | 53,2 | 56,0 | 58,1 | 61,5 | |
| Deuda externa | 20,3 | 20,0 | 18,8 | 18,4 | 20,7 | 20,0 | 21,8 | 23,5 | |
| Proporción del total | 100,0 | 100,0 | 100,0 | 100,0 | 100,0 | 100,0 | 100,0 | 100,0 | |
| Deuda interna | 70,6 | 72,0 | 73,7 | 74,2 | 71,9 | 73,7 | 72,7 | 72,3 | |
| Deuda externa | 29,4 | 28,0 | 26,3 | 25,8 | 28,1 | 26,3 | 27,3 | 27,7 | |
| Según moneda | 100,0 | 100,0 | 100,0 | 100,0 | 100,0 | 100,0 | 100,0 | 100,0 | |
| Moneda Nacional | 54,3 | 53,4 | 56,2 | 57,0 | 56,2 | 58,6 | 58,5 | 58,2 | |
| Moneda extranjera | 45,7 | 46,6 | 43,8 | 43,0 | 43,8 | 41,4 | 41,5 | 41,8 | |
| Según deudor | 100,0 | 100,0 | 100,0 | 100,0 | 100,0 | 100,0 | 100,0 | 100,0 | |
| Gobierno Central | 76,9 | 77,8 | 78,1 | 78,8 | 79,1 | 79,1 | 78,7 | 79,6 | |
| Banco Central | 11,1 | 10,8 | 11,2 | 10,7 | 10,9 | 9,3 | 10,1 | 9,0 | |
| Resto del sector público | 11,9 | 11,4 | 10,7 | 10,5 | 9,9 | 11,6 | 11,2 | 11,4 | |

| | 2018 | | 2019 | | | | 2020 | | | |
|-----------------------------------|-----------------|-----------------|-----------------|-----------------|-----------------|-----------------|-----------------|-----------------|--------------|--------------|
| | Dic | Mar | Jun | Sep | Dic | Mar | Jun | Sep | | |
| Deuda interna | | | | | | | | | | |
| Según moneda | 100,0 | 100,0 | 100,0 | 100,0 | 100,0 | 100,0 | 100,0 | 100,0 | 100,0 | 100,0 |
| Moneda nacional | 76,9 | 74,1 | 76,3 | 76,8 | 78,2 | 79,4 | 80,4 | 80,5 | | |
| Moneda extranjera | 23,1 | 25,9 | 23,7 | 23,2 | 21,8 | 20,6 | 19,6 | 19,5 | | |
| Según deudor | 100,0 | 100,0 | 100,0 | 100,0 | 100,0 | 100,0 | 100,0 | 100,0 | 100,0 | 100,0 |
| Gobierno Central | 87,0 | 87,5 | 86,8 | 87,2 | 86,0 | 84,2 | 83,0 | 84,0 | | |
| Banco Central | 12,2 | 11,7 | 12,4 | 12,1 | 13,3 | 12,7 | 13,8 | 11,8 | | |
| Resto Sector Público | 0,9 | 0,8 | 0,8 | 0,8 | 0,7 | 3,2 | 3,2 | 4,2 | | |
| Según tenedor | 100,0 | 100,0 | 100,0 | 100,0 | 100,0 | 100,0 | 100,0 | 100,0 | 100,0 | 100,0 |
| Sociedades de Depósito Bancario | 15,3 | 15,0 | 15,4 | 14,8 | 15,2 | 15,7 | 16,5 | 18,4 | | |
| Banco Central | 1,5 | 1,4 | 1,4 | 1,5 | 1,8 | 2,0 | 1,5 | 1,4 | | |
| Resto otras Soc Depósito | 3,3 | 3,5 | 3,6 | 3,9 | 4,1 | 4,4 | 4,0 | 4,2 | | |
| Sector Público | 37,1 | 37,5 | 36,1 | 34,5 | 34,2 | 34,1 | 34,2 | 33,6 | | |
| Sector Privado | 36,5 | 37,7 | 38,3 | 40,3 | 40,3 | 39,6 | 39,9 | 38,6 | | |
| Sector Externo | 6,3 | 4,9 | 5,2 | 5,0 | 4,5 | 4,3 | 3,9 | 3,7 | | |
| Deuda externa | | | | | | | | | | |
| Según moneda | 11.626,3 | 11.673,9 | 11.413,9 | 11.341,7 | 13.117,6 | 12.436,0 | 13.218,8 | 13.673,7 | | |
| Moneda extranjera | 11.626,3 | 11.673,9 | 11.413,9 | 11.341,7 | 13.117,6 | 12.436,0 | 13.218,8 | 13.673,7 | | |
| Según acreedor | 100,0 | 100,0 | 100,0 | 100,0 | 100,0 | 100,0 | 100,0 | 100,0 | | |
| Organismos multilaterales | 36,6 | 38,2 | 38,3 | 37,7 | 34,8 | 31,4 | 36,0 | 40,0 | | |
| Organismos bilaterales | 3,7 | 3,8 | 3,8 | 3,9 | 3,6 | 3,8 | 3,6 | 4,8 | | |
| Banca internacional y proveedores | 5,0 | 4,5 | 5,0 | 4,7 | 3,6 | 3,7 | 3,3 | 3,0 | | |
| Otros acreedores | 54,7 | 53,5 | 52,8 | 53,8 | 57,9 | 61,1 | 57,0 | 52,1 | | |

1/ Cifras sin consolidar del Ministerio de Hacienda y preliminares para el último mes.

2/ El saldo de la deuda interna incluye el valor nominal de la deuda bonificada del Gobierno Central y del resto del sector público. Además, incluye las captaciones del Banco Central: BEM, depósitos electrónicos a plazo (DEP) y depósitos en el MIL.

3/ El saldo de la deuda externa se muestra al final del cuadro en millones de dólares y se convierte en colones utilizando el tipo de cambio de venta al último día del mes, de las operaciones con el Sector Público no Bancario.

4/ La estructura de la deuda interna según tenedor se calcula con base en la tenencia de la deuda interna bonificada del sector público que elabora el Departamento de Estadística Macroeconómica.

5/ El rubro de otros acreedores de la deuda pública externa incluye los bonos colocados por el Gobierno y el ICE en el extranjero.

Fuente: Ministerio de Hacienda y Departamento de Estadística Macroeconómica.

GOBIERNO CENTRAL
Indicadores de la Deuda Interna y Externa
- Millones de colones y porcentajes -

| | 2018 | | 2019 | | | | 2020 | | |
|-----------------------------|---------------------|---------------------|---------------------|---------------------|---------------------|---------------------|---------------------|---------------------|--|
| | Dic | Mar | Jun | Sep | Dic | Mar | Jun | Sep | |
| Deuda Pública Total | | | | | | | | | |
| Monto | 18.577.940,2 | 19.443.930,0 | 19.665.575,5 | 20.108.579,3 | 21.217.055,5 | 21.674.476,6 | 22.268.688,9 | 23.837.246,4 | |
| Deuda interna | 14.831.813,2 | 15.759.878,1 | 16.095.673,6 | 16.516.826,2 | 16.581.138,0 | 17.004.634,9 | 17.078.201,2 | 18.195.993,3 | |
| Deuda externa | 3.746.127,1 | 3.684.051,9 | 3.569.901,9 | 3.591.753,2 | 4.635.917,5 | 4.669.841,7 | 5.190.487,7 | 5.641.253,0 | |
| Proporción del PIB | 53,2 | 55,5 | 55,6 | 56,3 | 58,5 | 60,1 | 63,0 | 67,7 | |
| Deuda interna | 42,5 | 45,0 | 45,5 | 46,3 | 45,7 | 47,1 | 48,3 | 51,7 | |
| Deuda externa | 10,7 | 10,5 | 10,1 | 10,1 | 12,8 | 12,9 | 14,7 | 16,0 | |
| Proporción del total | 100,0 | 100,0 | 100,0 | 100,0 | 100,0 | 100,0 | 100,0 | 100,0 | |
| Deuda interna | 79,8 | 81,1 | 81,8 | 82,1 | 78,2 | 78,5 | 76,7 | 76,3 | |
| Deuda externa | 20,2 | 18,9 | 18,2 | 17,9 | 21,8 | 21,5 | 23,3 | 23,7 | |
| Según moneda | 100,0 | 100,0 | 100,0 | 100,0 | 100,0 | 100,0 | 100,0 | 100,0 | |
| Moneda Nacional | 58,7 | 57,1 | 59,5 | 60,3 | 58,3 | 59,3 | 58,6 | 58,6 | |
| Moneda extranjera | 41,3 | 42,9 | 40,5 | 39,7 | 41,7 | 40,7 | 41,4 | 41,4 | |

| | 2018 | | 2019 | | | | 2020 | | |
|---------------------------------|----------------|----------------|----------------|----------------|----------------|----------------|----------------|----------------|--|
| | Dic | Mar | Jun | Sep | Dic | Mar | Jun | Sep | |
| Deuda interna | | | | | | | | | |
| Según moneda | 100,0 | 100,0 | 100,0 | 100,0 | 100,0 | 100,0 | 100,0 | 100,0 | |
| Moneda nacional | 73,5 | 70,5 | 72,7 | 73,4 | 74,6 | 75,6 | 76,4 | 76,8 | |
| Moneda extranjera | 26,5 | 29,5 | 27,3 | 26,6 | 25,4 | 24,4 | 23,6 | 23,2 | |
| Según tenedor | 100,0 | 100,0 | 100,0 | 100,0 | 100,0 | 100,0 | 100,0 | 100,0 | |
| Sociedades de Depósito Bancario | 13,5 | 13,3 | 13,6 | 12,8 | 13,2 | 13,5 | 14,9 | 17,2 | |
| Resto otras Soc Depósito | 2,2 | 2,5 | 2,5 | 2,7 | 2,6 | 2,8 | 2,9 | 3,2 | |
| Sector Público | 39,1 | 39,6 | 38,0 | 36,4 | 36,4 | 35,1 | 35,9 | 35,3 | |
| Sector Privado | 37,8 | 38,9 | 39,9 | 42,4 | 42,6 | 43,5 | 41,9 | 40,3 | |
| Sector Externo | 7,4 | 5,7 | 6,0 | 5,7 | 5,2 | 5,0 | 4,5 | 4,2 | |
| Según instrumento | 100,0 | 100,0 | 100,0 | 100,0 | 100,0 | 100,0 | 100,0 | 100,0 | |
| Tasa básica | 9,1 | 8,5 | 8,1 | 7,9 | 7,8 | 7,6 | 7,6 | 7,0 | |
| Cero Cupón | 6,0 | 5,1 | 4,3 | 3,4 | 2,3 | 2,8 | 4,1 | 4,3 | |
| Cero cupón en dólares | 0,7 | 0,3 | 0,2 | 0,4 | 0,1 | 0,1 | 0,1 | 0,1 | |
| TUDES | 8,1 | 7,6 | 7,4 | 7,3 | 7,5 | 7,4 | 7,3 | 6,7 | |
| TP\$ tasa fija | 25,8 | 29,2 | 27,0 | 26,2 | 25,3 | 24,3 | 23,5 | 23,2 | |
| TP¢ tasa fija | 38,8 | 38,4 | 42,4 | 44,7 | 46,4 | 47,0 | 46,7 | 48,7 | |
| Otros bonos | 11,6 | 10,9 | 10,6 | 10,2 | 10,6 | 10,8 | 10,7 | 10,0 | |
| Deuda externa | | | | | | | | | |
| Según moneda | 6.142,5 | 6.144,9 | 6.144,9 | 6.188,4 | 8.083,1 | 8.060,9 | 8.891,8 | 9.316,1 | |
| Moneda extranjera | 6.142,5 | 6.144,9 | 6.144,9 | 6.188,4 | 8.083,1 | 8.060,9 | 8.891,8 | 9.316,1 | |

1/ Cifras preliminares para el último mes.

2/ El saldo de la deuda interna incluye el valor nominal de la deuda interna bonificada del Gobierno Central.

3/ El saldo de deuda externa se muestra al final del cuadro en millones de dólares y se convierte a colones utilizando el tipo de cambio de venta al último día del mes, de las operaciones con el Sector Público no Bancario, y se utiliza para mantener congruencia con el Ministerio de Hacienda.

4/ La estructura de la deuda interna según tenedor se calcula con base en la tenencia de la deuda interna bonificada del Gobierno que elabora el Departamento de Estadística Macroeconomía.

5/ La estructura de la deuda interna según clase de título se calcula con base en la información de la Dirección de Crédito Público.

Fuente: Ministerio de Hacienda y Departamento de Estadística Macroeconómica.

BANCO CENTRAL DE COSTA RICA
Indicadores de Deuda Interna y Externa
- Millones de colones y porcentajes -

| | 2018 | | 2019 | | | | 2020 | | |
|-----------------------------|--------------------|--------------------|--------------------|--------------------|--------------------|--------------------|--------------------|--------------------|--|
| | Dic | Mar | Jun | Sep | Dic | Mar | Jun | Sep | |
| Deuda Pública Total | | | | | | | | | |
| Monto | 2.690.959,1 | 2.703.899,2 | 2.815.585,8 | 2.728.541,7 | 2.926.812,6 | 2.562.375,4 | 2.844.891,6 | 2.694.764,3 | |
| Deuda interna | 2.073.965,8 | 2.097.564,5 | 2.301.096,5 | 2.287.286,8 | 2.562.907,8 | 2.557.070,0 | 2.839.994,0 | 2.556.477,1 | |
| Deuda externa | 616.993,3 | 606.334,7 | 514.489,3 | 441.254,9 | 363.904,8 | 5.305,4 | 4.897,6 | 138.287,2 | |
| Proporción del PIB | 7,7 | 7,7 | 8,0 | 7,6 | 8,1 | 7,1 | 8,0 | 7,7 | |
| Deuda interna | 5,9 | 6,0 | 6,5 | 6,4 | 7,1 | 7,1 | 8,0 | 7,3 | |
| Deuda externa | 1,8 | 1,7 | 1,5 | 1,2 | 1,0 | 0,0 | 0,0 | 0,4 | |
| Proporción del total | 100,0 | 100,0 | 100,0 | 100,0 | 100,0 | 100,0 | 100,0 | 100,0 | |
| Deuda interna | 77,1 | 77,6 | 81,7 | 83,8 | 87,6 | 99,8 | 99,8 | 94,9 | |
| Deuda externa | 22,9 | 22,4 | 18,3 | 16,2 | 12,4 | 0,2 | 0,2 | 5,1 | |
| Según moneda | 100,0 | 100,0 | 100,0 | 100,0 | 100,0 | 100,0 | 100,0 | 100,0 | |
| Moneda Nacional | 77,1 | 77,6 | 81,7 | 83,8 | 87,6 | 99,8 | 99,8 | 94,9 | |
| Moneda extranjera | 22,9 | 22,4 | 18,3 | 16,2 | 12,4 | 0,2 | 0,2 | 5,1 | |

| | 2018 | | 2019 | | | | 2020 | | |
|---------------------------------|----------------|----------------|--------------|--------------|--------------|--------------|--------------|--------------|--|
| | Dic | Mar | Jun | Sep | Dic | Mar | Jun | Sep | |
| Deuda interna | | | | | | | | | |
| Según moneda | 100,0 | 100,0 | 100,0 | 100,0 | 100,0 | 100,0 | 100,0 | 100,0 | |
| Moneda nacional | 100,0 | 100,0 | 100,0 | 100,0 | 100,0 | 100,0 | 100,0 | 100,0 | |
| Según tenedor | 100,0 | 100,0 | 99,6 | 100,0 | 100,0 | 100,0 | 100,0 | 100,0 | |
| Sociedades de Depósito Bancario | 32,2 | 31,5 | 33,8 | 35,9 | 37,9 | 41,4 | 37,1 | 38,1 | |
| Sector Público | 31,5 | 31,2 | 30,0 | 29,2 | 27,3 | 24,3 | 27,4 | 27,4 | |
| Sector Privado | 36,3 | 37,3 | 35,9 | 35,0 | 34,8 | 34,3 | 35,5 | 34,4 | |
| Según instrumento | 100,0 | 100,0 | 100,0 | 100,0 | 100,0 | 100,0 | 100,0 | 100,0 | |
| Facilidad de depósito MIL | 3,9 | 6,9 | 14,1 | 15,1 | 24,9 | 21,4 | 38,8 | 33,8 | |
| Cero Cupón | 91,2 | 85,4 | 81,0 | 80,7 | 71,0 | 72,7 | 58,1 | 64,2 | |
| Depósito electrónico a plazo | 4,9 | 7,7 | 4,9 | 4,3 | 4,2 | 6,0 | 3,2 | 2,0 | |
| Deuda externa | | | | | | | | | |
| Según moneda | 1.011,7 | 1.011,4 | 885,6 | 760,3 | 634,5 | 9,2 | 8,4 | 228,4 | |
| Moneda extranjera | 1.011,7 | 1.011,4 | 885,6 | 760,3 | 634,5 | 9,2 | 8,4 | 228,4 | |

1/ Cifras preliminares para el último mes.

2/ El saldo de la deuda interna incluye BEM, depósitos electrónicos a plazo (DEP) y depósitos en el MIL.

3/ El saldo de la deuda externa se muestra al final del cuadro en millones de dólares y se convierte a colones utilizando el tipo de cambio de venta al último día del mes, de las operaciones con el Sector Público no Bancario, y se utiliza para mantener congruencia con el Ministerio de Hacienda.

4/ La estructura de la deuda interna del BCCR según tenedor, se calcula con base en la tenencia de la deuda interna bonificada del BCCR que elabora el Departamento de Estadística Macroeconómica.

Fuente: Ministerio de Hacienda y Banco Central de Costa Rica.

GOBIERNO CENTRAL
Tenencia de la deuda interna bonificada
-Saldo en millones de colones-

| | Dic 2018 | Mar 2019 | Jun 2019 | Sep 2019 | Dic 2019 | Mar 2020 | Jun 2020 | Sep 2020 |
|---|------------------|------------------|------------------|------------------|------------------|------------------|------------------|------------------|
| Total Valor Nominal | 14.831.813 | 15.759.878 | 16.095.674 | 16.516.826 | 16.493.193 | 17.004.635 | 17.078.201 | 18.195.993 |
| Total Valor Transado | 13.994.206 | 15.026.481 | 15.477.368 | 16.024.135 | 16.175.639 | 16.571.143 | 16.594.618 | 17.229.537 |
| Sociedades de Depósitos | 2.240.884 | 2.240.318 | 2.498.505 | 2.508.998 | 2.570.952 | 2.705.889 | 2.955.895 | 3.501.058 |
| Sociedades de depósitos bancarios | 1.888.330 | 1.870.264 | 2.104.489 | 2.058.197 | 2.119.719 | 2.241.883 | 2.469.715 | 2.957.499 |
| Bancos Públicos | 1.238.007 | 1.159.746 | 1.349.923 | 1.265.472 | 1.309.419 | 1.519.612 | 1.747.703 | 2.075.469 |
| Bancos Privados | 650.323 | 710.518 | 754.566 | 792.725 | 810.300 | 722.271 | 722.013 | 882.030 |
| Otras sociedades de depósito no bancarias | 352.554 | 370.053 | 394.016 | 450.801 | 451.233 | 464.006 | 486.180 | 543.559 |
| Cooperativas | 189.233 | 203.296 | 213.832 | 269.554 | 269.805 | 284.538 | 308.486 | 349.965 |
| Financieras | 21.494 | 22.586 | 24.481 | 22.680 | 22.914 | 24.065 | 22.849 | 22.030 |
| Mutuales | 77.357 | 88.412 | 102.305 | 104.427 | 100.041 | 99.474 | 100.004 | 108.124 |
| Otros intermediarios | 64.470 | 55.760 | 53.397 | 54.140 | 58.474 | 55.929 | 54.841 | 63.439 |
| Sector Financiero no Bancario | 1.590.205 | 1.555.250 | 1.566.603 | 1.564.599 | 1.518.826 | 1.504.378 | 1.498.550 | 1.519.056 |
| Instituto Nacional de Seguros | 1.218.916 | 1.166.291 | 1.177.832 | 1.158.880 | 1.110.775 | 1.090.946 | 1.085.659 | 1.091.726 |
| Junta Poder Judicial | 371.289 | 388.959 | 388.771 | 405.719 | 408.051 | 413.432 | 412.891 | 427.330 |
| Sector Público no Financiero | 2.333.650 | 2.560.929 | 2.546.915 | 2.562.721 | 2.627.573 | 2.690.039 | 2.534.512 | 2.578.637 |
| Caja Costarricense de Seguro Social | 2.044.831 | 2.242.412 | 2.246.265 | 2.234.721 | 2.338.406 | 2.375.625 | 2.329.660 | 2.431.362 |
| Consejo Nacional de Producción | 140 | 140 | 143 | 145 | 145 | - | - | - |
| Inst. Cost. Acueductos y Alcantarillados | 23.903 | 33.815 | 44.025 | 47.640 | 14.883 | 32.362 | 38.125 | 35.628 |
| Inst. Costarricense de Turismo | 28.735 | 30.891 | 33.974 | 35.882 | 26.812 | 31.012 | 28.568 | 25.945 |
| Inst. de Desarrollo Agrario | 46.362 | 54.364 | 45.784 | 60.127 | 50.832 | 56.610 | 47.819 | - |
| Instituto Nacional de Aprendizaje | 60.068 | 57.068 | 60.462 | 66.505 | 65.160 | 65.160 | 58.328 | 52.729 |
| Junta de Protección Social | 94.143 | 90.986 | 94.541 | 95.994 | 99.493 | 97.276 | - | - |
| Refinadora Costarricense de Petróleo | 35.469 | 51.253 | 21.721 | 21.706 | 31.841 | 31.993 | 32.011 | 32.974 |
| Resto Sector Público | 1.559.210 | 1.656.751 | 1.700.154 | 1.705.014 | 1.706.755 | 1.892.859 | 1.936.795 | 1.976.242 |
| Resto Sector Público | 1.559.210 | 1.656.751 | 1.700.154 | 1.705.014 | 1.706.755 | 1.892.859 | 1.936.795 | 1.976.242 |
| Sector Privado | 6.270.258 | 7.013.234 | 7.165.191 | 7.682.803 | 7.751.534 | 7.777.977 | 7.668.866 | 7.654.544 |
| No residente | 815.954 | 1.010.145 | 924.153 | 914.308 | 844.198 | 820.740 | 749.950 | 719.306 |
| Residente | 5.454.304 | 6.003.089 | 6.241.038 | 6.768.494 | 6.907.336 | 6.957.237 | 6.918.916 | 6.935.238 |

1/ Cifras preliminares para el último año.

2/ Las cifras de Gobierno Central incluyen deuda interna bonificada en colones, dólares y TUDES.

3/ El valor nominal de la deuda interna bonificada incluye la capitalización de los títulos indexados a la inflación (TUDES) y los denominados en dólares (TP\$).

4/ El valor transado de la deuda interna bonificada no incluye la capitalización de los TUDES y TP\$. Además, los títulos cero cupón no contemplan el valor del descuento asociado a intereses.

5/ A partir de agosto del 2008, la información del ICE no se publica en forma explícita y se agrega con el resto del sector público, debido al carácter confidencial que le atribuye el artículo 35 de la Ley No. 8660 de Fortalecimiento y Modernización de las Entidades Públicas del Sector Telecomunicaciones.

Fuente: Ministerio de Hacienda y Banco Central de Costa Rica.

BANCO CENTRAL DE COSTA RICA
Tenencia de la deuda interna bonificada en moneda nacional
-Saldos en millones de colones-

| | Dic 2018 | Mar 2019 | Jun 2019 | Sep 2019 | Dic 2019 | Mar 2020 | Jun 2020 | Sep 2020 |
|--------------------------------------|----------------|----------------|----------------|----------------|----------------|----------------|----------------|----------------|
| Total en Circulación | 1.891.582 | 1.782.141 | 1.863.740 | 1.845.006 | 1.818.676 | 1.857.988 | 1.649.123 | 1.640.205 |
| Sociedades de Depósitos | 590.341 | 578.860 | 622.467 | 638.932 | 689.163 | 768.374 | 623.514 | 625.601 |
| Sociedades de depósitos bancarios | 239.993 | 209.258 | 249.149 | 283.750 | 328.449 | 380.176 | 284.646 | 277.553 |
| Otras sociedades financieras | 350.348 | 369.602 | 373.318 | 355.183 | 360.714 | 388.198 | 338.869 | 348.049 |
| Cooperativas | 321.356 | 342.146 | 341.249 | 326.420 | 338.405 | 365.442 | 317.256 | 332.665 |
| Financieras | 1.876 | 1.868 | 2.033 | 1.046 | 518 | 514 | 513 | 515 |
| Mutuales | 14.715 | 16.006 | 19.584 | 17.286 | 12.094 | 11.944 | 11.912 | 5.445 |
| Otros intermediarios | 12.401 | 9.582 | 10.453 | 10.431 | 9.697 | 10.297 | 9.188 | 9.424 |
| Sector Financiero no Bancario | 28.406 | 21.824 | 21.851 | 19.272 | 9.131 | 9.132 | 9.119 | 7.604 |
| Instituto Nacional de Seguros | 16.816 | 16.339 | 16.366 | 16.607 | 6.466 | 6.467 | 6.454 | 6.464 |
| Junta Poder Judicial | 11.590 | 5.485 | 5.485 | 2.665 | 2.665 | 2.665 | 2.665 | 1.140 |
| Sector Público no Financiero | 311.403 | 279.696 | 279.959 | 262.393 | 237.031 | 194.237 | 193.999 | 194.085 |
| Caja Costarricense de Seguro Social | 311.403 | 279.696 | 279.959 | 262.393 | 237.031 | 194.237 | 193.999 | 194.085 |
| Resto Sector Público | 256.596 | 256.674 | 256.674 | 254.854 | 250.123 | 248.123 | 248.123 | 248.123 |
| Sector Privado | 704.836 | 645.088 | 682.790 | 669.555 | 633.229 | 638.122 | 574.367 | 564.792 |
| Residente | 704.836 | 645.088 | 682.790 | 669.555 | 633.229 | 638.122 | 574.367 | 564.792 |

1/ Cifras preliminares para el último año.

2/ Los títulos cero cupón no incluyen el valor del descuento asociado a intereses.

3/ A partir de agosto del 2008, la información del ICE no se publica en forma explícita y se agrega con el resto del Sector Público, debido al carácter confidencial que le atribuye el artículo 35 de la Ley No.8660 de Fortalecimiento y Modernización de las Entidades Públicas del Sector Telecomunicaciones.

Fuente: Banco Central de Costa Rica y entidades públicas.

4. Cuentas monetarias y financieras

4.1 Agregados monetarios y crediticios¹

En el contexto de la emergencia sanitaria y la consecuente contracción económica, el Banco Central ha mantenido una postura expansiva y contracíclica de su política monetaria, con lo cual la TPM se mantiene en un mínimo histórico (0,75%). De esta manera, contribuyó en la reducción de las tasas de interés del mercado local, para mejorar las condiciones para nuevos créditos y dar alivio a los deudores con préstamos a tasa variable. Además, el Banco Central ha coordinado con el Consejo Nacional de Supervisión del Sistema Financiero (Conassif) y la Superintendencia General de Entidades Financieras (Sugef) la adopción de una serie de medidas prudenciales para facilitar las prórrogas y readecuaciones de créditos de los distintos sectores de la economía.

En setiembre, el Banco Central introdujo una facilidad de crédito para los intermediarios por hasta ¢700 mil millones, en condiciones favorables de tasas de interés y plazo, para trasladar esos recursos al sector privado. Actualmente, se coordina con las entidades financieras los planes de uso de esos recursos para su desembolso.

Pese a estas acciones, el crédito al sector privado (CSP) concedido por las otras sociedades de depósito continúa estancado. En octubre, el CSP registró una variación interanual de -0,4% (0,1% un año antes). El saldo de las operaciones en moneda nacional aumentó 1,0%, mientras que en moneda extranjera disminuyó 2,8%.

La desaceleración del crédito responde, entre otros, a la caída de la actividad económica, las perspectivas pesimistas de los agentes económicos y la incertidumbre sobre la profundidad y duración de la crisis sanitaria. También es posible haya mayor precaución por parte de los intermediarios al otorgar préstamos, pues en las actuales circunstancias hay un mayor riesgo crediticio y, además, el ahorro financiero se ha concentrado en el corto plazo, lo cual amplía el descalce de plazos para los intermediarios financieros.

En efecto, a lo largo del año los agregados monetarios restringidos, que son de más corto plazo en comparación con los amplios, han mostrado tasas interanuales superiores a las registradas un año antes. Así, en octubre el medio circulante y el medio circulante amplio² registraron tasas de crecimiento interanual de 70,4% y 41,4%, respectivamente (0,4% y 3,8% en octubre de 2019), mientras el saldo de los instrumentos de captación a plazo se redujo 7,0%. Este cambio en la composición implicó que las tasas de crecimiento de los agregados amplios (liquidez total con 13,3% y la riqueza financiera total con 8,5%) fueran inferiores a las de los agregados líquidos. Por monedas, los indicadores de ahorro financiero (RFT) reflejan un nivel contenido de dolarización.

¹ La valoración de la moneda extranjera no contempla efecto cambiario.

² Incluye numerario en poder del público e instrumentos financieros altamente líquidos en moneda nacional y extranjera (depósitos en cuenta corriente, ahorro a la vista, cheques de gerencia, cheques certificados y depósitos de plazo vencido).

**Activos internos netos (AIN) y activos externos netos (AEN) del
BCCR**

Saldos en millones de colones y millones de dólares

| | AIN (¢) | AEN (\$) | Base monetaria (cobertura OSD) |
|--------|----------------|-----------------|---|
| Ene-18 | -1.281.234,5 | 6.878,2 | 2.614.556,7 |
| Feb | -1.268.907,6 | 6.776,1 | 2.573.954,7 |
| Mar | -1.488.948,4 | 7.232,9 | 2.578.843,5 |
| Abr | -1.291.928,6 | 6.889,6 | 2.580.325,0 |
| May | -1.284.844,9 | 6.776,2 | 2.533.553,5 |
| Jun | -1.291.216,5 | 6.837,9 | 2.561.546,4 |
| Jul | -1.228.978,3 | 6.667,7 | 2.527.829,0 |
| Ago | -1.173.946,8 | 6.568,2 | 2.566.909,6 |
| Sep | -1.030.112,0 | 6.237,9 | 2.582.409,1 |
| Oct | -785.120,3 | 5.637,4 | 2.615.362,8 |
| Nov | -306.702,8 | 5.309,6 | 2.858.630,9 |
| Dic | -974.354,8 | 6.265,6 | 2.812.516,5 |
| Ene 19 | -1.201.129,8 | 6.340,6 | 2.653.032,3 |
| Feb | -1.155.615,4 | 6.295,1 | 2.653.243,9 |
| Mar | -1.576.589,5 | 7.107,8 | 2.659.922,1 |
| Apr | -1.421.228,2 | 6.910,6 | 2.676.633,9 |
| May | -1.130.966,2 | 6.513,1 | 2.673.395,3 |
| Jun | -1.471.700,2 | 6.690,0 | 2.386.527,9 |
| Jul | -1.396.564,3 | 6.776,7 | 2.446.578,6 |
| Aug | -1.287.619,9 | 6.608,3 | 2.463.623,4 |
| Sep | -1.255.572,8 | 6.488,8 | 2.494.522,8 |
| Oct | -1.376.988,1 | 6.716,5 | 2.517.632,6 |
| Nov | -1.868.843,0 | 8.175,9 | 2.700.679,7 |
| Dec | -1.928.297,1 | 8.061,4 | 2.667.414,4 |
| Ene 20 | -1.980.135,9 | 7.986,4 | 2.598.935,6 |
| Feb | -1.932.701,9 | 7.877,7 | 2.575.914,3 |
| Mar | -1.987.871,3 | 7.809,6 | 2.599.270,0 |
| Apr | -2.077.983,2 | 8.307,3 | 2.669.307,5 |
| May | -2.069.669,8 | 8.329,4 | 2.735.823,6 |
| Jun | -2.146.168,2 | 8.341,2 | 2.720.833,7 |
| Jul | -1.945.822,2 | 8.110,3 | 2.825.723,4 |
| Aug | -1.800.123,2 | 7.703,9 | 2.806.779,4 |
| Sep | -2.029.591,9 | 8.009,7 | 2.829.711,8 |
| Oct | -1.711.413,5 | 7.580,1 | 2.888.998,4 |

Fuente: Departamento de Estadística Macroeconómica.

**Base monetaria, emisión y reservas de otras sociedades de depósitos (OSD)
Tasas de variación interanuales (%)**

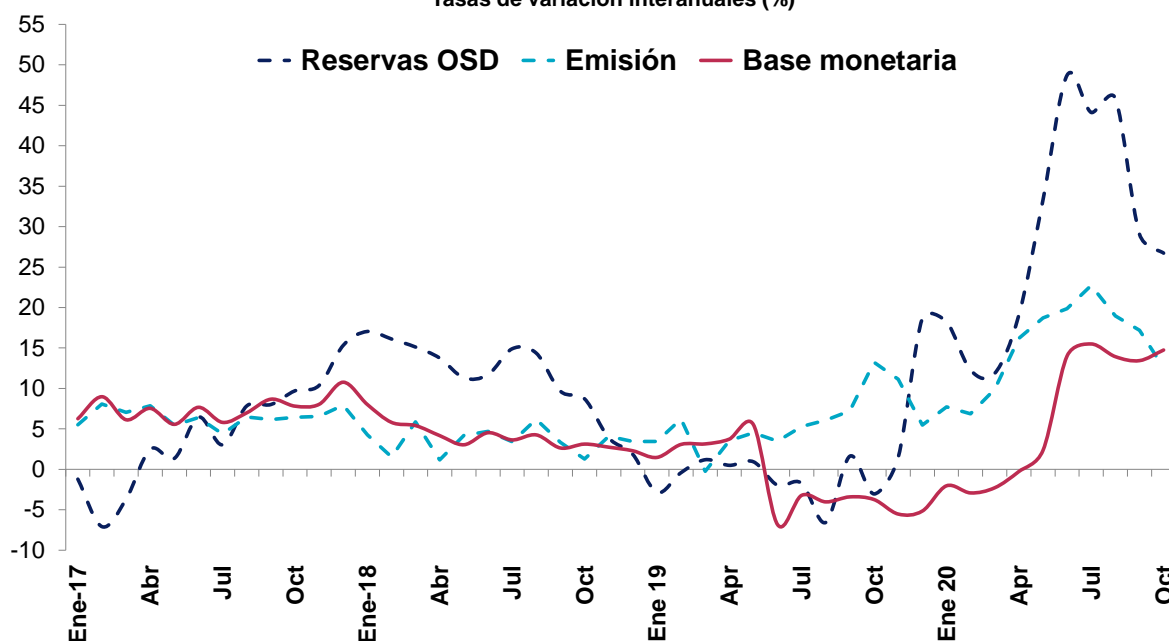

**Base monetaria por componentes
Saldos en millones de colones**

| | Componente interno | Componente externo ^{1/} | Base monetaria (OSD) ^{2/} | Emisión | Reservas de OSD | | | |
|--------|--------------------|----------------------------------|------------------------------------|-------------|-----------------|------------------------------|-------------------|-------------|
| | | | | | Caja | Depósitos BCCR ^{3/} | DEP ^{4/} | MIL |
| Ene-18 | -1.281.234,5 | 3.895.791,1 | 2.614.556,7 | 1.043.469,2 | 284.483,7 | 1.571.087,5 | 120.949,7 | 165.198,0 |
| Feb | -1.268.907,6 | 3.842.862,3 | 2.573.954,7 | 989.455,5 | 252.423,7 | 1.584.499,2 | 82.346,4 | 163.240,0 |
| Mar | -1.488.948,4 | 4.067.791,9 | 2.578.843,5 | 1.057.375,8 | 301.769,8 | 1.521.467,8 | 77.569,6 | 234.113,0 |
| Abr | -1.291.928,6 | 3.872.253,7 | 2.580.325,0 | 1.013.436,7 | 284.417,5 | 1.566.888,3 | 84.260,6 | 216.920,0 |
| May | -1.284.844,9 | 3.818.398,4 | 2.533.553,5 | 993.857,4 | 276.400,5 | 1.539.696,0 | 47.993,5 | 180.716,0 |
| Jun | -1.291.216,5 | 3.852.762,9 | 2.561.546,4 | 1.000.318,2 | 274.428,4 | 1.561.228,2 | 72.638,7 | 176.841,0 |
| Jul | -1.228.978,3 | 3.756.807,4 | 2.527.829,0 | 994.306,8 | 272.024,2 | 1.533.522,2 | 123.391,2 | 176.642,0 |
| Ago | -1.173.946,8 | 3.740.856,4 | 2.566.909,6 | 1.004.769,1 | 281.932,4 | 1.562.140,5 | 129.849,5 | 148.178,0 |
| Sep | -1.030.112,0 | 3.612.521,1 | 2.582.409,1 | 1.006.241,3 | 287.400,2 | 1.576.167,8 | 136.506,0 | 122.727,0 |
| Oct | -785.120,3 | 3.400.483,1 | 2.615.362,8 | 1.007.168,8 | 291.049,9 | 1.608.194,0 | 106.912,1 | 150.110,0 |
| Nov | -306.702,8 | 3.165.333,6 | 2.858.630,9 | 1.124.549,3 | 388.818,5 | 1.734.081,5 | 69.251,5 | 78.033,0 |
| Dic | -974.354,8 | 3.786.871,3 | 2.812.516,5 | 1.237.849,2 | 367.440,2 | 1.574.667,3 | 77.394,1 | 80.593,0 |
| Ene 19 | -1.201.129,8 | 3.854.162,1 | 2.653.032,3 | 1.079.477,8 | 280.219,4 | 1.573.554,5 | 114.072,2 | 112.764,0 |
| Feb | -1.155.615,4 | 3.808.859,3 | 2.653.243,9 | 1.050.990,0 | 274.604,5 | 1.602.253,9 | 138.225,8 | 58.882,0 |
| Mar | -1.576.589,5 | 4.236.511,6 | 2.659.922,1 | 1.054.813,9 | 277.768,7 | 1.605.108,2 | 132.741,0 | 144.668,0 |
| Apr | -1.421.228,2 | 4.097.862,0 | 2.676.633,9 | 1.049.564,9 | 286.649,1 | 1.627.069,0 | 102.418,3 | 147.043,0 |
| May | -1.130.966,2 | 3.804.361,5 | 2.673.395,3 | 1.038.850,8 | 283.775,0 | 1.634.544,4 | 106.741,0 | 38.879,0 |
| Jun | -1.471.700,2 | 3.858.228,1 | 2.386.527,9 | 1.035.101,2 | 283.802,8 | 1.351.426,7 | 84.621,4 | 324.132,0 |
| Jul | -1.396.564,3 | 3.843.142,9 | 2.446.578,6 | 1.046.825,7 | 297.171,0 | 1.399.753,0 | 67.847,3 | 304.593,0 |
| Aug | -1.287.619,9 | 3.751.243,3 | 2.463.623,4 | 1.065.907,1 | 311.727,0 | 1.397.716,3 | 71.179,3 | 202.236,0 |
| Sep | -1.255.572,8 | 3.750.095,5 | 2.494.522,8 | 1.079.000,9 | 322.088,2 | 1.415.521,8 | 75.038,4 | 344.762,0 |
| Oct | -1.376.988,1 | 3.894.620,7 | 2.517.632,6 | 1.140.372,8 | 387.117,9 | 1.377.259,8 | 73.561,8 | 252.742,0 |
| Nov | -1.868.843,0 | 4.569.522,6 | 2.700.679,7 | 1.249.928,1 | 465.248,0 | 1.450.751,5 | 73.442,7 | 314.254,0 |
| Dec | -1.928.297,1 | 4.595.711,5 | 2.667.414,4 | 1.305.460,7 | 409.330,8 | 1.361.953,7 | 83.024,8 | 637.609,0 |
| Ene 20 | -1.980.135,9 | 4.579.071,4 | 2.598.935,6 | 1.162.820,7 | 307.058,7 | 1.436.114,9 | 87.120,8 | 630.076,0 |
| Feb | -1.932.701,9 | 4.508.616,2 | 2.575.914,3 | 1.123.301,3 | 289.819,5 | 1.452.613,0 | 112.248,5 | 473.581,0 |
| Mar | -1.987.871,3 | 4.587.141,3 | 2.599.270,0 | 1.159.015,5 | 289.163,8 | 1.440.254,5 | 140.280,7 | 546.751,0 |
| Apr | -2.077.983,2 | 4.747.290,8 | 2.669.307,5 | 1.219.473,5 | 293.836,0 | 1.449.834,0 | 135.466,4 | 696.427,0 |
| May | -2.069.669,8 | 4.805.493,4 | 2.735.823,6 | 1.233.185,5 | 302.812,5 | 1.502.638,1 | 136.108,8 | 809.468,0 |
| Jun | -2.146.168,2 | 4.867.001,9 | 2.720.833,7 | 1.240.570,5 | 304.348,9 | 1.480.263,3 | 152.375,7 | 1.102.687,0 |
| Jul | -1.945.822,2 | 4.771.545,6 | 2.825.723,4 | 1.284.722,3 | 323.546,0 | 1.541.001,0 | 125.398,2 | 992.353,0 |
| Aug | -1.800.123,2 | 4.606.902,6 | 2.806.779,4 | 1.267.999,3 | 311.076,3 | 1.538.780,0 | 105.398,2 | 936.819,0 |
| Sep | -2.029.591,9 | 4.859.303,7 | 2.829.711,8 | 1.264.588,8 | 344.134,6 | 1.565.123,0 | 66.142,0 | 809.337,0 |
| Oct | -1.711.413,5 | 4.600.411,9 | 2.888.998,4 | 1.283.616,6 | 343.336,1 | 1.605.381,7 | 89.677,6 | 611.032,0 |

1/ Se utilizó el tipo de cambio referencia de compra de fin de mes y a partir de enero 2020 se valora a tipo de cambio estadístico.

2/ La base monetaria (cobertura OSD) comprende la emisión monetaria y los depósitos que los intermediarios financieros regulados (bancos, cooperativas, financieras y

3/ Depósitos en cuenta corriente de las OSD en el BCCR.

4/ El depósito electrónico a plazo (DEP) es un instrumento en colones, emitido por el BCCR (Central Directo).

Fuente: Departamento de Estadística Macroeconómica.

Sociedades de depósito: Liquidez total ^{1/}
Saldos en millones de colones

| | M1 | Cuasidinerio MN | M2 | Cuasidinerio ME | M3 |
|--------|-------------|------------------------|------------------|------------------------|-------------------|
| | (1) | (2) | (3)=(1+2) | (4) | (5)= (3+4) |
| Ene-18 | 2.840.101,1 | 10.473.096,5 | 13.313.197,7 | 7.134.062,0 | 20.447.259,7 |
| Feb | 2.831.746,3 | 10.551.852,0 | 13.383.598,2 | 7.259.206,3 | 20.642.804,5 |
| Mar | 2.975.830,4 | 10.436.816,0 | 13.412.646,4 | 7.093.953,2 | 20.506.599,6 |
| Abr | 2.960.427,0 | 10.419.973,3 | 13.380.400,2 | 7.279.768,2 | 20.660.168,4 |
| May | 2.806.718,4 | 10.504.366,6 | 13.311.085,0 | 7.407.331,6 | 20.718.416,6 |
| Jun | 2.800.193,8 | 10.633.367,8 | 13.433.561,5 | 7.223.322,9 | 20.656.884,5 |
| Jul | 2.839.778,0 | 10.657.581,1 | 13.497.359,1 | 7.249.162,6 | 20.746.521,7 |
| Ago | 2.806.401,6 | 10.751.156,7 | 13.557.558,3 | 7.245.509,9 | 20.803.068,3 |
| Sep | 2.892.716,3 | 10.747.422,0 | 13.640.138,3 | 7.429.753,3 | 21.069.891,6 |
| Oct | 3.041.306,0 | 10.542.240,6 | 13.583.546,6 | 7.716.794,6 | 21.300.341,2 |
| Nov | 2.980.382,4 | 10.588.198,6 | 13.568.581,1 | 7.876.570,7 | 21.445.151,8 |
| Dic | 3.196.375,1 | 10.547.827,9 | 13.744.203,0 | 7.771.250,7 | 21.515.453,7 |
| Ene 19 | 3.202.189,4 | 10.591.603,1 | 13.793.792,5 | 7.811.939,4 | 21.605.731,9 |
| Feb | 3.072.130,3 | 10.710.284,1 | 13.782.414,4 | 8.021.484,1 | 21.803.898,6 |
| Mar | 3.149.548,8 | 10.754.434,7 | 13.903.983,6 | 7.832.614,4 | 21.736.598,0 |
| Apr | 3.015.940,2 | 10.862.469,3 | 13.878.409,5 | 7.881.790,3 | 21.760.199,8 |
| May | 2.824.665,3 | 11.000.808,2 | 13.825.473,5 | 7.852.344,6 | 21.677.818,1 |
| Jun | 2.893.048,6 | 11.150.840,3 | 14.043.888,9 | 7.719.681,1 | 21.763.570,0 |
| Jul | 3.025.440,2 | 11.089.714,1 | 14.115.154,3 | 7.603.368,5 | 21.718.522,8 |
| Aug | 3.059.892,9 | 10.989.943,1 | 14.049.836,1 | 7.634.341,4 | 21.684.177,4 |
| Sep | 3.182.722,2 | 10.969.037,5 | 14.151.759,7 | 7.648.129,8 | 21.799.889,6 |
| Oct | 3.053.372,8 | 10.961.581,4 | 14.014.954,2 | 7.705.270,2 | 21.720.224,4 |
| Nov | 3.353.747,6 | 11.006.964,1 | 14.360.711,7 | 7.428.824,8 | 21.789.536,5 |
| Dec | 3.721.384,4 | 11.095.060,1 | 14.816.444,5 | 7.577.344,7 | 22.393.789,2 |
| Ene 20 | 3.855.959,3 | 11.078.763,6 | 14.934.722,9 | 7.682.313,2 | 22.617.036,1 |
| Feb | 3.925.895,1 | 11.114.591,7 | 15.040.486,8 | 7.772.275,7 | 22.812.762,5 |
| Mar | 4.161.975,9 | 10.917.608,8 | 15.079.584,7 | 8.175.107,2 | 23.254.691,8 |
| Apr | 4.533.324,5 | 10.967.923,2 | 15.501.247,7 | 8.092.088,2 | 23.593.336,0 |
| May | 4.690.570,6 | 11.060.788,7 | 15.751.359,3 | 8.328.423,6 | 24.079.782,9 |
| Jun | 4.962.878,6 | 11.143.413,9 | 16.106.292,5 | 8.363.492,3 | 24.469.784,8 |
| Jul | 5.081.333,9 | 11.236.504,0 | 16.317.837,8 | 8.498.760,8 | 24.816.598,7 |
| Aug | 5.124.463,0 | 11.386.440,2 | 16.510.903,2 | 8.692.802,2 | 25.203.705,4 |
| Sep | 5.123.793,7 | 11.217.452,1 | 16.341.245,8 | 8.669.351,9 | 25.010.597,7 |
| Oct | 5.203.831,3 | 11.093.291,5 | 16.297.122,8 | 8.709.364,1 | 25.006.486,9 |

1/ Cifras preliminares de otras sociedades de depósito (OSD) set-20 y oct-20.

Fuente: Departamento de Estadística Macroeconómica.

Sociedades de depósito: Liquidez total ^{1/} - Tasas de variación (%) -

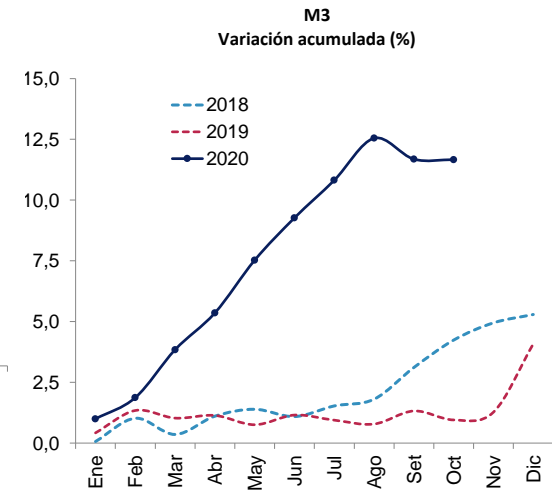
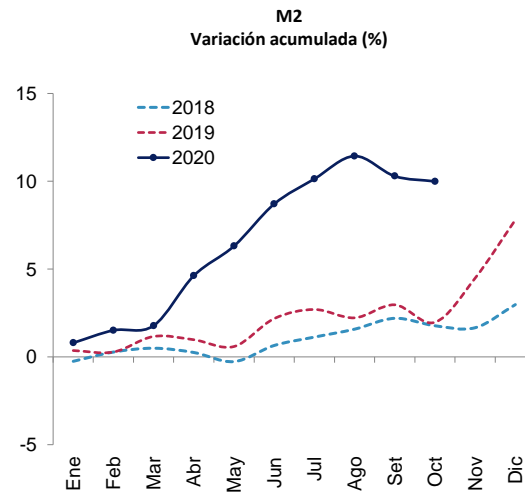
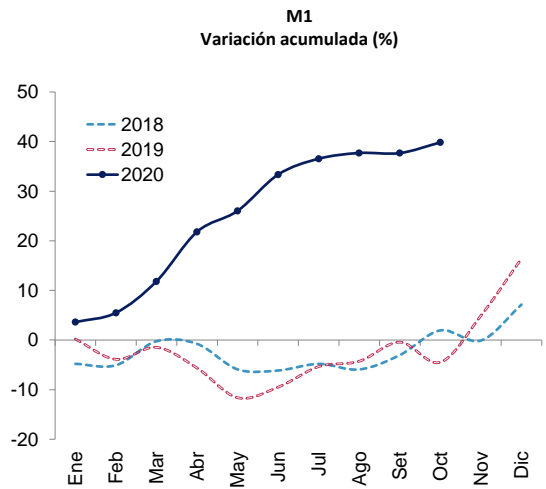
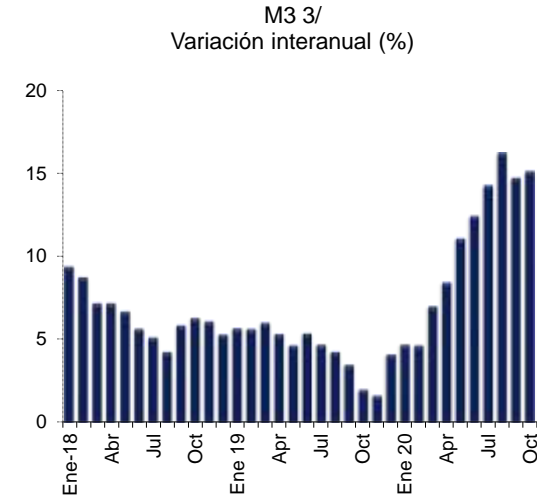
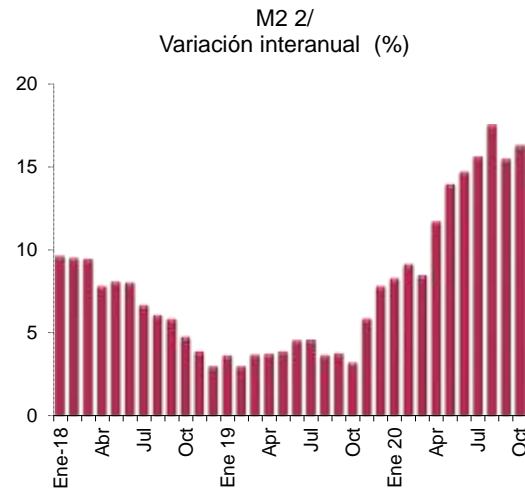
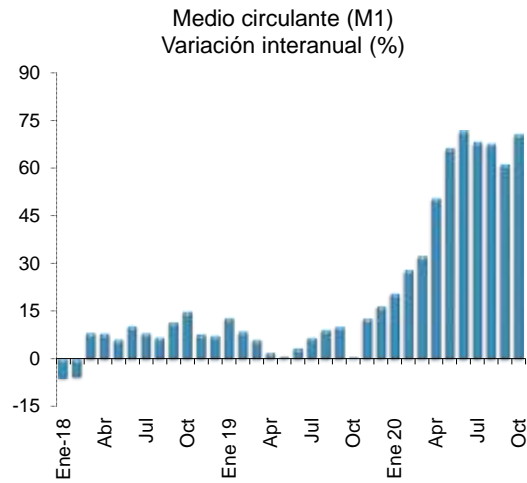

1/ Cifras preliminares de otras sociedades de depósito (OSD) set-20 y oct-20.

2/ M2 = M1 (Numerario en poder del público + depósitos cuenta corriente moneda nacional) + cuasidinero en moneda nacional

3/ M3 = M2 + cuasidinero en moneda extranjera

Fuente: Departamento de Estadística Macroeconómica.

Riqueza financiera del sector privado ^{1/}
- Millones de colones y tasa de variación (%) -

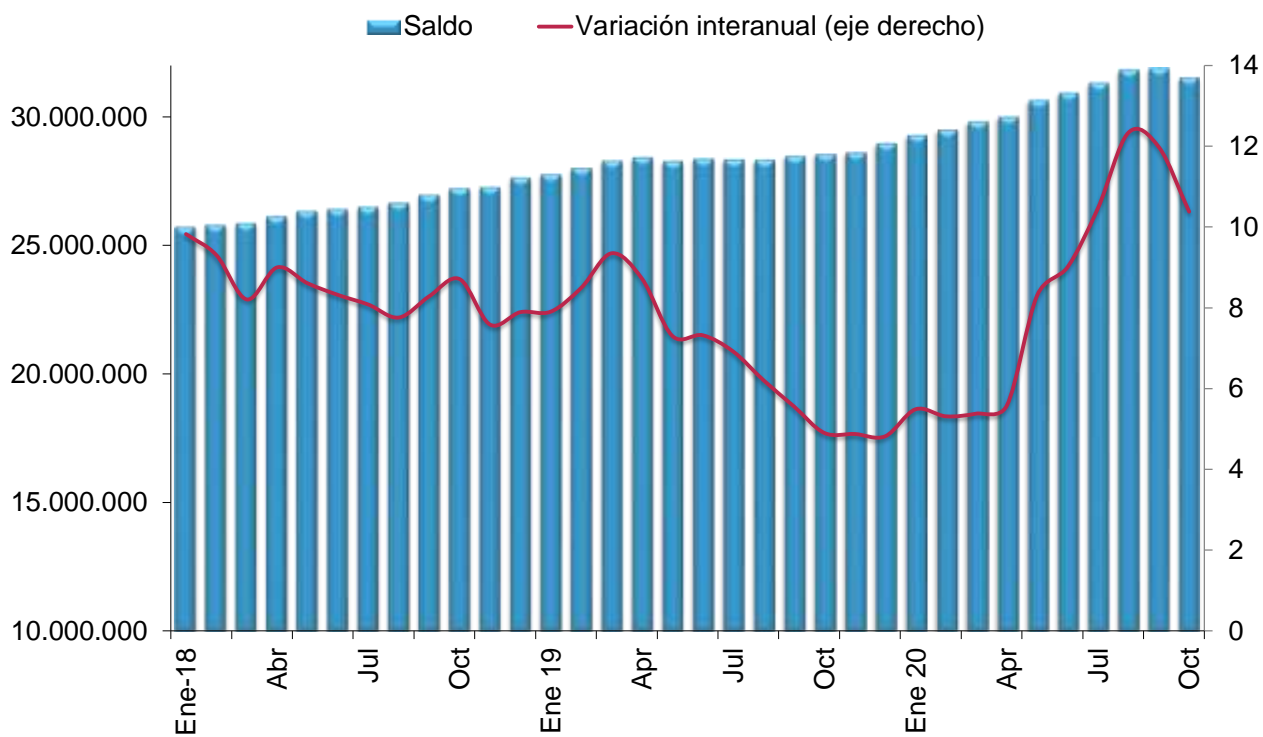

Riqueza financiera del sector privado

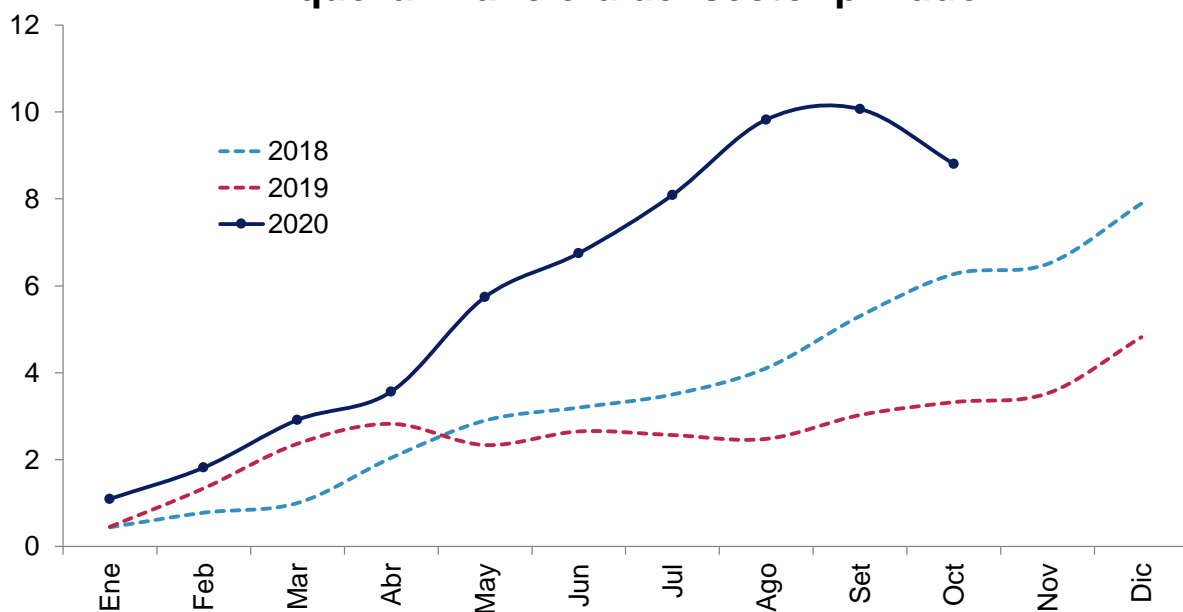

1/ Cifras preliminares de otras sociedades de depósito (OSD) set-20 y oct-20.
 Fuente: Departamento de Estadística Macroeconómica.

Componentes de la riqueza financiera del sector privado ^{1/}
Saldos en millones de colones ^{2/}

| | NPP | Depósitos bancarios | BEM | DEP ^{3/} | Títulos de propiedad | Total |
|--------|------------|----------------------------|------------|--------------------------|-----------------------------|--------------|
| Ene-18 | 758.985,5 | 18.962.326,4 | 735.138,6 | 10.792,5 | 5.255.027,1 | 25.722.270,1 |
| Feb | 737.031,8 | 19.050.993,8 | 716.260,1 | 11.438,2 | 5.291.991,5 | 25.807.715,3 |
| Mar | 755.606,0 | 18.902.029,1 | 660.077,9 | 17.493,8 | 5.529.686,5 | 25.864.893,2 |
| Abr | 729.019,2 | 19.134.106,6 | 731.478,1 | 18.385,6 | 5.518.175,5 | 26.131.165,0 |
| May | 717.456,9 | 19.293.515,1 | 710.623,8 | 19.762,3 | 5.609.639,8 | 26.350.998,0 |
| Jun | 725.889,8 | 19.255.681,8 | 783.976,9 | 16.340,6 | 5.645.506,0 | 26.427.395,0 |
| Jul | 722.282,6 | 19.310.698,8 | 761.265,9 | 16.687,2 | 5.693.835,5 | 26.504.769,9 |
| Ago | 722.836,7 | 19.370.363,2 | 755.667,6 | 16.564,9 | 5.794.728,9 | 26.660.161,3 |
| Sep | 718.841,1 | 19.624.351,2 | 732.520,2 | 18.141,5 | 5.873.485,6 | 26.967.339,6 |
| Oct | 716.118,9 | 19.784.639,6 | 743.283,1 | 17.784,3 | 5.952.609,2 | 27.214.435,2 |
| Nov | 735.730,8 | 19.978.803,8 | 739.943,4 | 20.268,5 | 5.799.370,9 | 27.274.117,5 |
| Dic | 870.409,0 | 19.914.912,4 | 704.835,5 | 24.024,4 | 6.116.053,7 | 27.630.235,1 |
| Ene 19 | 799.258,3 | 20.041.702,3 | 696.957,2 | 27.344,7 | 6.190.260,3 | 27.755.522,9 |
| Feb | 776.385,5 | 20.232.922,2 | 698.905,4 | 28.534,5 | 6.263.025,7 | 27.999.773,3 |
| Mar | 777.045,2 | 20.159.466,3 | 653.766,7 | 27.997,2 | 6.665.143,1 | 28.283.418,4 |
| Apr | 762.915,7 | 20.095.836,9 | 660.952,3 | 28.860,6 | 6.861.411,5 | 28.409.977,1 |
| May | 755.075,8 | 20.094.623,8 | 671.329,6 | 29.287,1 | 6.724.685,6 | 28.275.001,9 |
| Jun | 751.298,5 | 20.122.488,7 | 682.799,5 | 27.493,1 | 6.777.616,9 | 28.361.696,7 |
| Jul | 749.654,7 | 19.938.162,5 | 671.513,4 | 25.968,9 | 6.953.148,0 | 28.338.447,6 |
| Aug | 754.180,1 | 19.821.876,8 | 724.512,3 | 24.427,4 | 6.989.269,1 | 28.314.265,7 |
| Sep | 756.912,7 | 19.830.214,3 | 669.555,0 | 22.480,0 | 7.186.839,5 | 28.466.001,5 |
| Oct | 753.254,9 | 19.744.520,3 | 676.942,4 | 22.387,9 | 7.350.964,3 | 28.548.069,8 |
| Nov | 784.680,1 | 19.912.369,1 | 627.060,9 | 18.233,6 | 7.261.574,6 | 28.603.918,2 |
| Dec | 896.129,9 | 20.274.214,3 | 633.229,0 | 16.255,6 | 7.141.631,4 | 28.961.460,2 |
| Ene 20 | 847.915,7 | 20.681.048,2 | 657.791,9 | 13.811,7 | 7.077.898,7 | 29.278.466,2 |
| Feb | 833.481,8 | 20.784.203,9 | 646.522,2 | 13.806,4 | 7.209.182,2 | 29.487.196,4 |
| Mar | 869.851,7 | 21.003.563,3 | 638.122,1 | 12.037,9 | 7.281.378,4 | 29.804.953,4 |
| Apr | 908.002,6 | 21.252.406,1 | 599.999,1 | 12.064,4 | 7.221.452,9 | 29.993.925,1 |
| May | 930.373,0 | 21.758.615,8 | 589.751,8 | 11.159,2 | 7.333.928,2 | 30.623.828,0 |
| Jun | 936.221,6 | 22.041.927,7 | 574.367,2 | 10.474,1 | 7.353.390,5 | 30.916.381,1 |
| Jul | 961.176,4 | 22.333.888,2 | 549.377,4 | 10.332,3 | 7.450.258,3 | 31.305.032,6 |
| Aug | 956.923,0 | 22.718.435,2 | 547.116,9 | 9.636,6 | 7.574.959,7 | 31.807.071,3 |
| Sep | 920.454,3 | 22.491.730,6 | 586.448,4 | 8.773,6 | 7.869.564,0 | 31.876.971,0 |
| Oct | 940.280,5 | 22.316.256,5 | 418.566,6 | 8.589,5 | 7.828.074,1 | 31.511.767,2 |

1/ Cifras preliminares de otras sociedades de depósito (OSD) set-20 y oct-20.

2/ La moneda extranjera está valorada al tipo de cambio referencia de compra de fin de mes y a partir de enero 2020 se valora a tipo de cambio estadístico.

3/ El depósito electrónico a plazo (DEP) es un instrumento en colones, emitido por el BCCR (CD).

Fuente: Departamento de Estadística Macroeconómica.

Componentes de la riqueza financiera del sector privado

Participación relativa

Octubre-2018

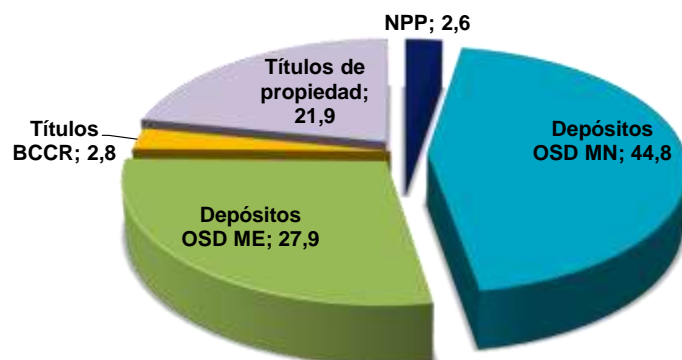

Octubre-2019

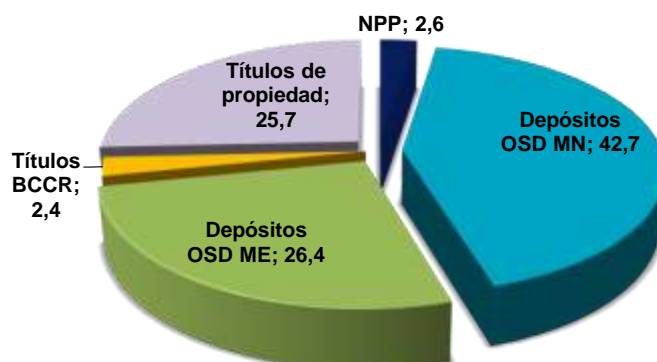

Octubre-2020 ^{1/}

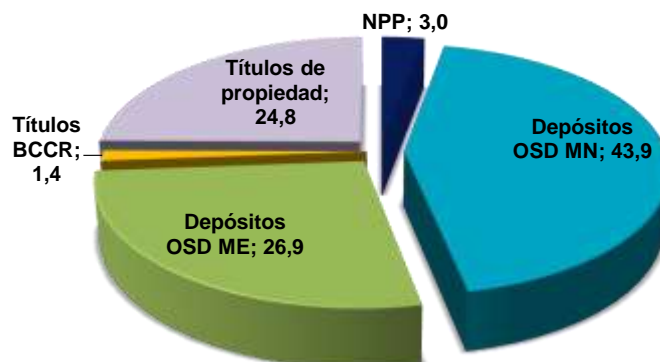

^{1/} Cifras preliminares de otras sociedades de depósito (OSD).
Fuente: Departamento de Estadística Macroeconómica.

**Sociedades de depósito: Crédito interno neto total por sector
-Tasa de variación interanual (%) -**

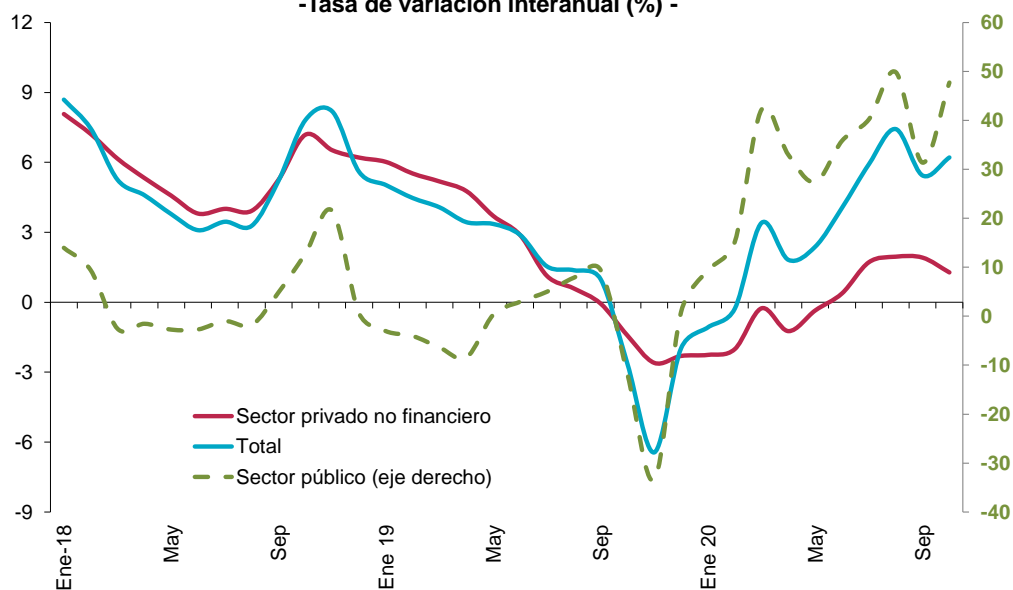

**Sociedades de depósito: Crédito interno neto total ^{1/}
Saldos en millones de colones**

| Mes | Sector público | Sector privado no financiero | Total |
|--------|----------------|------------------------------|--------------|
| Ene-18 | 2.455.771,4 | 19.969.333,2 | 22.425.104,6 |
| Feb | 2.465.496,1 | 19.980.565,0 | 22.446.061,1 |
| Mar | 2.115.916,8 | 19.940.339,5 | 22.056.256,2 |
| Abr | 2.243.422,3 | 19.977.255,2 | 22.220.677,6 |
| May | 2.266.677,7 | 20.053.315,4 | 22.319.993,1 |
| Jun | 2.323.408,9 | 20.120.408,5 | 22.443.817,3 |
| Jul | 2.388.335,8 | 20.229.377,7 | 22.617.713,5 |
| Ago | 2.452.757,8 | 20.385.263,7 | 22.838.021,5 |
| Sep | 2.563.270,2 | 20.666.030,3 | 23.229.300,6 |
| Oct | 2.798.822,3 | 21.091.530,1 | 23.890.352,3 |
| Nov | 3.006.626,0 | 21.112.272,9 | 24.118.898,9 |
| Dic | 2.466.332,2 | 21.194.434,3 | 23.660.766,5 |
| Ene 19 | 2.380.896,1 | 21.171.660,9 | 23.552.557,0 |
| Feb | 2.365.739,8 | 21.083.835,5 | 23.449.575,3 |
| Mar | 1.980.965,0 | 20.973.441,9 | 22.954.406,9 |
| Apr | 2.054.327,3 | 20.929.777,1 | 22.984.104,4 |
| May | 2.273.590,4 | 20.796.024,9 | 23.069.615,3 |
| Jun | 2.392.067,7 | 20.700.592,4 | 23.092.660,1 |
| Jul | 2.507.681,3 | 20.458.445,2 | 22.966.126,6 |
| Aug | 2.645.557,9 | 20.506.375,5 | 23.151.933,3 |
| Sep | 2.805.386,2 | 20.654.718,7 | 23.460.104,8 |
| Oct | 2.469.170,0 | 20.791.147,1 | 23.260.317,1 |
| Nov | 2.002.048,3 | 20.563.158,6 | 22.565.206,9 |
| Dec | 2.487.572,9 | 20.706.227,0 | 23.193.799,9 |
| Ene 20 | 2.605.042,4 | 20.693.605,1 | 23.298.647,5 |
| Feb | 2.724.185,6 | 20.659.403,5 | 23.383.589,0 |
| Mar | 2.817.142,0 | 20.918.930,3 | 23.736.072,3 |
| Apr | 2.731.440,5 | 20.670.369,1 | 23.401.809,7 |
| May | 2.896.510,9 | 20.722.863,1 | 23.619.374,0 |
| Jun | 3.249.533,0 | 20.779.526,4 | 24.029.059,4 |
| Jul | 3.516.183,8 | 20.809.795,9 | 24.325.979,7 |
| Aug | 3.964.803,9 | 20.907.050,9 | 24.871.854,8 |
| Sep | 3.685.759,4 | 21.050.113,7 | 24.735.873,2 |
| Oct | 3.647.853,5 | 21.057.076,8 | 24.704.930,3 |

1/ Cifras preliminares de otras sociedades de depósito (OSD) set-20 y oct-20.

Fuente: Departamento de Estadística Macroeconómica.

Otras sociedades de depósito: Origen y aplicación de recursos
En millones de colones y participación porcentual

| | Agosto 2019 | | | | Agosto 2020 | | | |
|--|------------------|--------------|------------------|--------------|------------------|--------------|------------------|--------------|
| | Origen | % | Aplicación | % | Origen | % | Aplicación | % |
| Captación | | | | | | | | |
| - En moneda nacional | 358.786 | 22,1 | | | 1.651.872 | 54,4 | | |
| - En moneda extranjera | | | 153.580 | 9,4 | 1.126.536 | 37,1 | | |
| Crédito | | | | | | | | |
| - Al sector público | 9.295 | 0,6 | | | | | 129.475 | 4,3 |
| - Al sector privado | | | | | | | | |
| - En moneda nacional | | | 195.042 | 12,0 | 46.718 | 1,5 | | |
| - En moneda extranjera | 739.224 | 45,5 | | | | | 247.696 | 8,2 |
| - Al exterior | 14.115 | 0,9 | | | | | 975 | 0,0 |
| - Del BCCR | | | 282.515 | 17,4 | 80 | 0,0 | | |
| Títulos valores | | | | | | | | |
| - Fiscales | | | | | | | | |
| - En moneda nacional | | | 97.369 | 6,0 | | | 798.306 | 26,3 |
| - En moneda extranjera | | | 38.485 | 2,4 | | | 97.543 | 3,2 |
| - En instituciones públicas | 10.405 | 0,6 | | | | | 25.934 | 0,9 |
| - En el exterior | 12.739 | 0,8 | | | | | 475.125 | 15,6 |
| - Municipalidades | | | | | | | 2,0 | 0,0 |
| - BEM | | | 49.252 | 3,0 | 73.082 | 2,4 | | |
| - DEP ¢ | 6.215 | 0,4 | | | 15.478 | 0,5 | | |
| - DEP \$ | 363 | 0,0 | | | | | | |
| Caja y bancos | | | | | | | | |
| - Depósitos por EML | 334.865 | 20,6 | | | | | 305.632 | 10,1 |
| - Caja | 39.311 | 2,4 | | | 66.689 | 2,2 | | |
| Pasivos externos | | | | | | | | |
| - Corto plazo | | | 293.467 | 18,0 | | | 169.382 | 5,6 |
| - Mediano y largo plazo | | | 412.364 | 25,4 | | | 36.102 | 1,2 |
| Capital y reservas | 101.017 | 6,2 | | | 56.444 | 1,9 | | |
| Subtotal | 1.626.333 | 100,0 | 1.522.074 | 93,6 | 3.037.923 | 100,0 | 2.286.174 | 75,3 |
| - Recompras | | | | | | | | |
| - Participaciones fondos de inversión del mercado de dinero | | | 69.935 | 4,3 | | | 302.049 | 9,9 |
| - Otras cuentas y comisiones por pagar | | | | | | | 39.933 | 1,3 |
| - Participaciones fondos de inversión distintos de mercado de dinero | | | | | 1.024 | 0,0 | | |
| - Recompras MIL | | | | | | | 341.344 | 11,2 |
| - Obligaciones por operaciones diferidas de liquidez | | | | | | | | 0,0 |
| - Participaciones sobre la utilidad o excedentes por pagar | | | | | | | 20.186 | 0,7 |
| - Operaciones pendientes de imputación | | | | | | | 37.961 | 1,2 |
| Otros activos netos | | | 34.324 | 2,1 | | | 10.276 | 0,3 |
| Total | 1.626.333 | 100,0 | 1.626.333 | 100,0 | 3.037.923 | 100,0 | 3.037.923 | 100,0 |

Fuente: Departamento de Estadística Macroeconómica, BCCR.

OSD: Crédito al sector privado por actividad económica
Participación relativa

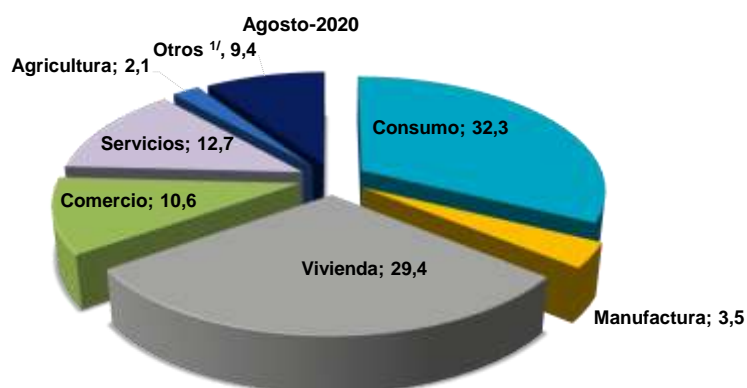
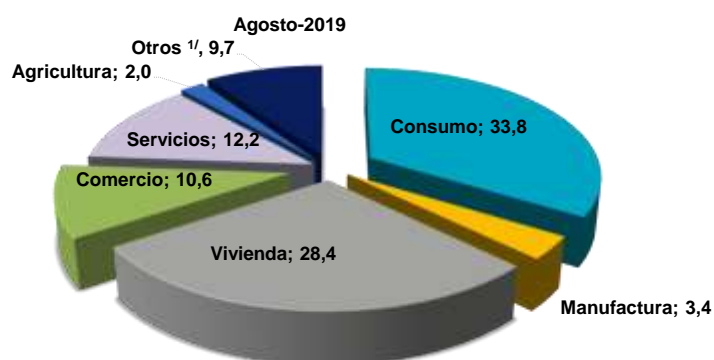
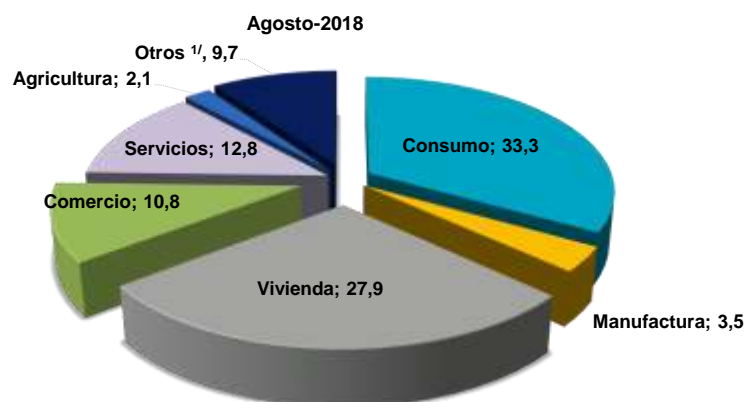

| | Variaciones interanuales | | | Participaciones relativas | | |
|---------------------|--------------------------|--------|--------|---------------------------|--------|--------|
| | Ago-18 | Ago-19 | Ago-20 | Ago-18 | Ago-19 | Ago-20 |
| Total | 3,9 | 0,6 | 2,0 | 100,0 | 100,0 | 100,0 |
| Consumo | 7,3 | 2,3 | -2,6 | 33,3 | 33,8 | 32,3 |
| Manufactura | -3,4 | -0,7 | 4,4 | 3,5 | 3,4 | 3,5 |
| Vivienda | 4,9 | 2,4 | 5,7 | 27,9 | 28,4 | 29,4 |
| Comercio | -1,2 | -2,1 | 2,2 | 10,8 | 10,6 | 10,6 |
| Servicios | 0,9 | -4,2 | 6,0 | 12,8 | 12,2 | 12,7 |
| Agricultura | 2,4 | -4,6 | 10,7 | 2,1 | 2,0 | 2,1 |
| Otros ^{1/} | 3,2 | 0,3 | -1,0 | 9,7 | 9,7 | 9,4 |

1/ Incluye ganadería, pesca, construcción, turismo, transporte y otras actividades.
Fuente: Departamento de Estadística Macroeconómica.

4.2 Mercados de negociación

Al finalizar octubre de 2020, el Sistema Financiero Nacional (SFN) cuenta con suficiente disponibilidad de recursos en moneda nacional, para atender un eventual incremento en la demanda por liquidez. El Mercado Integrado de Liquidez (MIL) en colones registró este mes un volumen total de negociación de $\text{¢}17,2$ billones y el promedio diario disminuyó cerca de 8,8% con respecto al mes previo. Los requerimientos de recursos en el SFN se manifestaron en una posición deudora neta promedio del BCCR en torno a los $\text{¢}714$ mil millones¹ concentradas en subastas contractivas. Del monto total negociado en octubre los bancos públicos suministraron el 76% de los fondos².

En el MIL dólares, el volumen de negociación resultó de los más altos del año, por una mayor demanda de recursos de la banca privada y puestos de bolsa. El monto total cerró en *USD* 554 millones y los bancos privados aportaron el 70% de los fondos. El BCCR inyectó recursos por un total de *USD* 23 millones mayoritariamente en plazos de 1 día, estos fondos fueron demandados por algunos bancos y puestos de bolsa privados para gestión propia de liquidez.

La colocación de instrumentos en colones se concentró en el Ministerio de Hacienda (MH) y se realizó por medio de Tesoro directo y subastas. Así, el MH captó $\text{¢}541$ mil millones en total, mientras el BCCR captó cerca $\text{¢}16$ mil millones en el mercado primario y efectuó compras en secundario por $\text{¢}12,7$ mil millones³. A su vez, el MH atendió vencimientos por $\text{¢}395$ mil millones y *USD* 13 millones y, el BCCR por $\text{¢}184$ mil millones.

En las transacciones bursátiles de la Bolsa Nacional de Valores (BNV), el volumen negociado durante el mes fue cercano a $\text{¢}1,1$ billones. En particular, en el mercado primario y secundario hubo una concentración en títulos del sector público y mayor preferencia por moneda nacional.

¹ Se ubicó en alrededor de $\text{¢}796$ mil millones en setiembre.

² Se refiere al volumen total negociado durante el mes excluyendo las facilidades permanentes de depósito mayores a 1 día de aquellas entidades sujetas a la reserva de liquidez.

³ En dólares, el MH no realizó colocaciones.

**MONTOS COLOCADOS POR BCCR Y MINISTERIO DE HACIENDA
(En millones de colones y porcentajes)**

| | Total ^{1/} | BCCR | MH | Distribución porcentual de colocación total según plazo de vencimiento ^{2/} | | | | | |
|--------|---------------------|-----------|-----------|--|--------------|--------------|---------------|----------------|---------------|
| | | | | 1-179 días | 180-269 días | 270-359 días | 360-1079 días | 1080-1799 días | Más 1800 días |
| Mar 19 | 641.670,9 | 36.972,9 | 604.698,0 | 62,2 | 2,1 | 6,0 | 9,0 | 8,8 | 11,9 |
| Jun | 540.354,6 | 44.863,8 | 495.490,8 | 52,9 | 0,0 | 1,6 | 8,7 | 20,1 | 16,6 |
| Set | 482.086,2 | 78.615,2 | 403.471,0 | 28,4 | 0,2 | 6,0 | 14,5 | 11,2 | 39,6 |
| Oct | 448.352,0 | 102.981,0 | 345.371,1 | 28,9 | 1,3 | 6,8 | 22,1 | 4,9 | 35,9 |
| Dic | 325.638,1 | 14.964,3 | 310.673,8 | 13,1 | 20,9 | 10,6 | 7,4 | 21,4 | 26,5 |
| Mar 20 | 463.755,7 | 52.561,2 | 411.194,5 | 24,5 | 4,6 | 9,6 | 17,0 | 24,9 | 19,4 |
| Jun | 314.660,1 | -166,9 | 314.827,0 | 62,9 | 1,2 | 2,6 | 10,2 | 17,4 | 5,7 |
| Set | 706.584,1 | 47.232,6 | 659.351,4 | 29,7 | 0,2 | 6,2 | 19,3 | 4,3 | 40,4 |
| Oct | 556.758,2 | 15.743,9 | 541.014,3 | 45,1 | 2,2 | 3,3 | 12,7 | 13,3 | 23,5 |

1/ Monto transado bruto, incluye: subasta, ventanilla, contratos de colocación, mercado secundario, canjes, subasta inversa, colocación directa y tesoro di

2/ Relación entre el monto colocado según plazo de vencimiento con respecto al total, exceptuando los montos por canjes y subasta inversa.

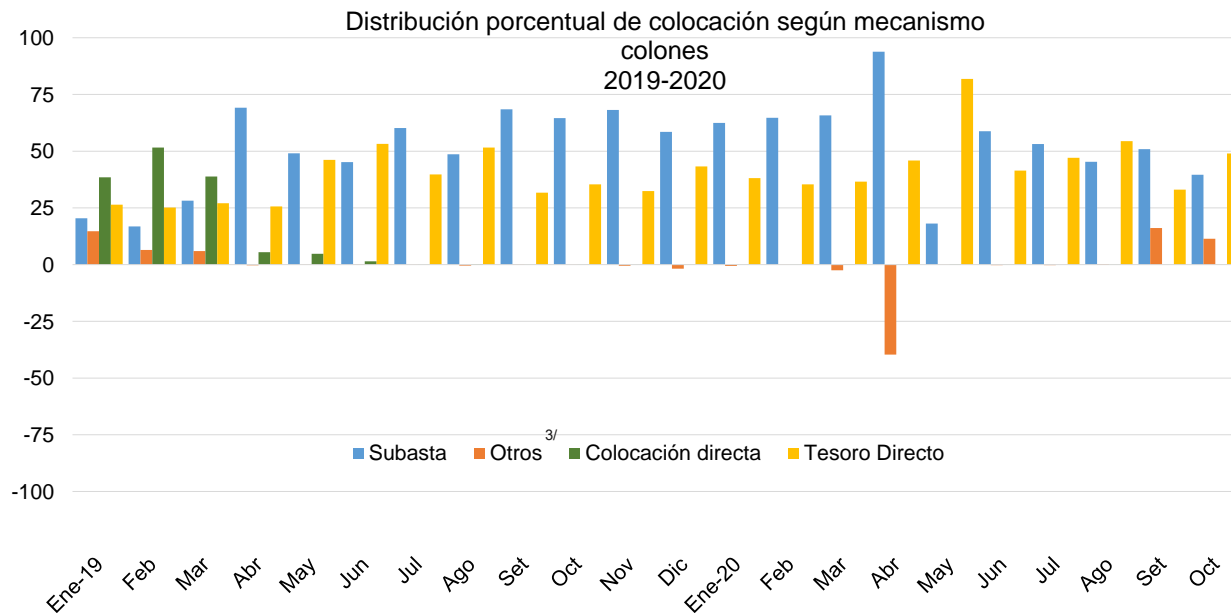

3/ En el rubro otros incluye: canje, mercado secundario, subasta inversa y ventanilla. Los porcentajes son con respecto a los montos netos colocados; por lo tanto pueden haber datos negativos.

MONTOS COLOCADOS MINISTERIO DE HACIENDA
(En millones de dólares y porcentajes)

| | Total MH ^{1/} | Distribución porcentual de colocación total según plazo de vencimiento ^{2/} | | | | | |
|--------|------------------------|--|--------------|--------------|---------------|----------------|---------------|
| | | 1-179 días | 180-269 días | 270-359 días | 360-1079 días | 1080-1799 días | Más 1800 días |
| Mar-19 | 1.141,5 | 8,3 | 0,1 | 0,1 | 0,5 | 24,3 | 66,7 |
| Jun | 25,7 | 97,7 | 0,0 | 0,0 | 1,2 | 1,0 | 0,0 |
| Set | 79,3 | 99,7 | 0,3 | 0,0 | 0,0 | 0,0 | 0,0 |
| Oct | 132,6 | 93,9 | 5,7 | 0,0 | 0,0 | 0,3 | 0,0 |
| Dic | 21,9 | 0,7 | 7,8 | 24,6 | 43,6 | 0,0 | 23,4 |
| Mar-20 | -2,9 | 0,0 | 71,5 | 0,0 | 28,5 | 0,0 | 0,0 |
| Jun | 0,6 | 100,0 | 0,0 | 0,0 | 0,0 | 0,0 | 0,0 |
| Set | 13,2 | 54,7 | 43,6 | 0,0 | 0,0 | 1,7 | 0,0 |
| Oct | 0,0 | 0,0 | 0,0 | 0,0 | 0,0 | 0,0 | 0,0 |

1/ Monto transado bruto, incluye: subasta, ventanilla, contratos de colocación, canjes, subasta inversa, colocación directa y tesoro directo.

2/ Relación entre el monto colocado según plazo de vencimiento con respecto al total exceptuando los montos por canjes y subasta inversa.

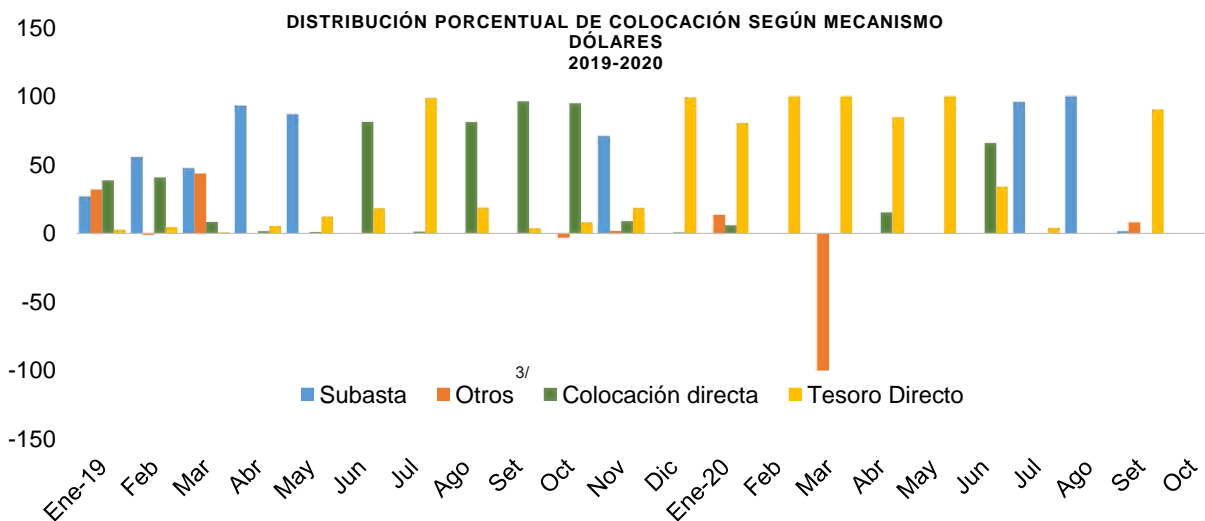

3/ En el rubro otros incluye: canje, mercado secundario, subasta inversa y ventanilla. Los porcentajes son con respecto a los montos colocados netos; por lo tanto puede haber datos "negativos" debido a que hay más montos negociados como compra.

Fuente: Departamento de Estadística Macroeconómica, BCCR.

BANCO CENTRAL DE COSTA RICA
Operaciones en mercados primario y secundario 2019-2020 ^{1/}

| Período ^{2/} | Mercado Primario | | | | | | Mercado Secundario | |
|-----------------------|------------------|----------|---------------------------|----------------------|----------|---|--------------------|--|
| | Cero Cupón | | | Tasa fija y variable | | | Tasa (%) | Monto (millones colones) ^{3/} |
| | Plazo (días) | Tasa (%) | Monto asignado (millones) | Plazo (días) | Tasa (%) | Monto asignado (millones colones) ^{3/} | | |
| 2019 | | | | | | | | |
| Octubre | | | | | | | | |
| Del 1 al 4 | | | | | | | 6,61 | 209 |
| Del 7 al 11 | | | | | | | 5,95 | 280 |
| | | | | | | | 4,78 | 13 |
| Del 14 al 18 | | | | | | | | |
| Del 21 al 25 | | | | | | | 4,00 | 749 |
| | | | | | | | 4,22 | 1.085 |
| Del 28 al 31 | 179 | 4,30 | 1.229 | 717 | 6,20 | 93.125 | 3,99 | 522 |
| | 358 | 5,00 | 11.602 | | | | | |
| Diciembre | | | | | | | | |
| | | | | | | | 3,24 | 311 |
| | | | | | | | 4,42 | 289 |
| | | | | | | | 3,18 | 10 |
| Del 2 al 6 | | | | | | | 4,14 | 244 |
| | | | | | | | 3,27 | 566 |
| | | | | | | | 4,43 | 317 |
| | | | | | | | 3,24 | 330 |
| | | | | | | | 3,70 | 209 |
| | | | | | | | 4,23 | 288 |
| Del 9 al 13 | | | | | | | 3,89 | 684 |
| | | | | | | | 3,04 | 519 |
| | | | | | | | 3,95 | 343 |
| | | | | | | | 3,96 | 293 |
| | | | | | | | 3,57 | 72 |
| Del 16 al 20 | | | | | | | 3,87 | 333 |
| | | | | | | | 3,16 | 309 |
| | | | | | | | 3,62 | 245 |
| | | | | | | | 4,10 | 291 |
| | | | | | | | 3,94 | 278 |
| 2020 | | | | | | | | |
| Octubre | | | | | | | | |
| Del 5 al 9 | | | | | | | 1,58 | 5.386 |
| | | | | | | | 1,59 | 4.309 |
| Del 12 al 16 | | | | | | | 1,56 | 3.000 |
| Del 26 al 31 | 180 | 1,18 | 1.082 | 718 | 2,41 | 26.910 | | |

^{1/} En el mercado primario se registran únicamente operaciones de venta y las registradas en mercado secundario corresponden a operaciones de compra.

^{2/} Período corresponde a las fechas de negociación de las operaciones.

^{3/} Los montos corresponden a valor transado neto.

Fuente: Departamento de Estadística Macroeconómica, BCCR.

MERCADO INTEGRADO DE LIQUIDEZ (MIL)

Monto Transado en moneda nacional
Millones de colones

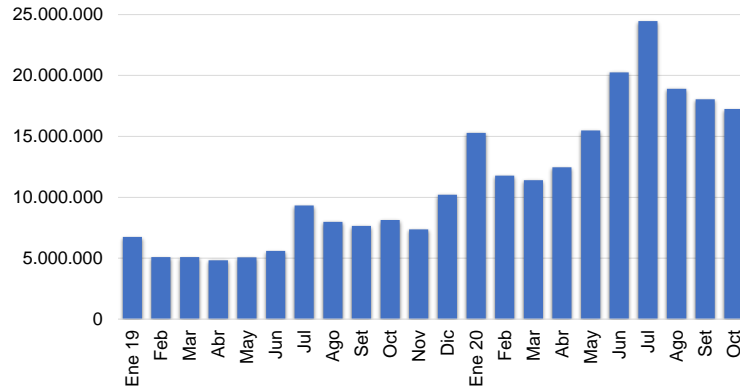

Monto Transado en moneda extranjera
Millones de USD

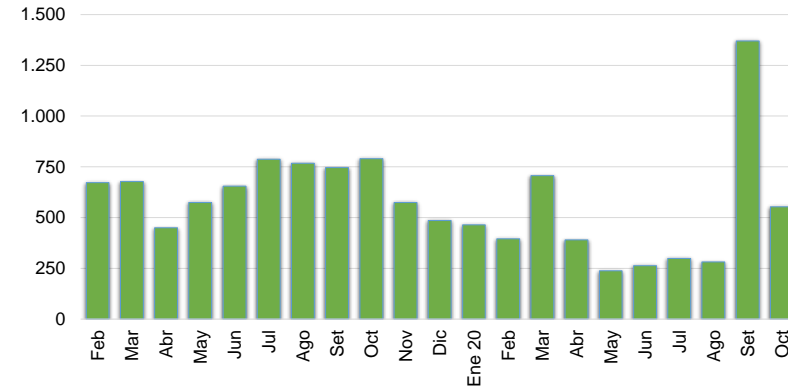

Negociaciones en colones
Millones de colones, porcentajes y número de días

Negociaciones en moneda extranjera
Miles de USD, porcentajes y número de días

| | Cantidad Operaciones | Tasa Mínima | Tasa Promedio | Tasa Máxima | Plazo Promedio | Monto Transado | Cantidad Operaciones | Tasa Mínima | Tasa Promedio | Tasa Máxima | Plazo Promedio | Monto Transado |
|------------------|----------------------|-------------|---------------|-------------|----------------|----------------|----------------------|-------------|---------------|-------------|----------------|----------------|
| 2019 | | | | | | | | | | | | |
| Marzo | 1.342 | 4,00 | 5,54 | 6,80 | 2,90 | 5.081.796 | 329 | 0,05 | 1,18 | 5,00 | 7,15 | 678 |
| Junio | 1.366 | 3,50 | 4,75 | 6,35 | 2,87 | 5.606.640 | 366 | 0,01 | 1,18 | 5,00 | 5,92 | 655 |
| Setiembre | 1.728 | 1,00 | 3,77 | 5,00 | 2,13 | 7.645.393 | 436 | 0,10 | 1,40 | 3,50 | 3,84 | 746 |
| Octubre | 1.556 | 2,25 | 3,59 | 5,00 | 2,66 | 8.140.044 | 474 | 0,05 | 1,84 | 4,00 | 3,80 | 791 |
| Diciembre | 1.280 | 1,75 | 2,88 | 7,25 | 2,52 | 10.210.118 | 280 | 0,05 | 0,90 | 3,60 | 3,62 | 486 |
| 2020 | | | | | | | | | | | | |
| Marzo | 1.313 | 0,01 | 1,63 | 3,00 | 2,68 | 11.397.735 | 372 | 0,10 | 1,29 | 3,85 | 7,15 | 706 |
| Junio | 1.583 | 0,01 | 0,97 | 2,50 | 2,64 | 20.252.383 | 223 | 0,01 | 0,52 | 1,90 | 11,44 | 263 |
| Setiembre | 1.151 | 0,01 | 0,73 | 1,50 | 3,34 | 18.051.666 | 486 | 0,10 | 0,75 | 2,50 | 5,95 | 1.370 |
| Octubre | 1.254 | 0,01 | 0,75 | 1,90 | 3,14 | 17.252.680 | 326 | 0,01 | 0,44 | 1,65 | 9,87 | 554 |

Nota: La tasa promedio y el plazo promedio se ponderaron con el volumen transado.

Fuente: Bolsa Nacional de Valores, División de Servicios Financieros y Departamento de Estadística Macroeconómica.

TRANSACCIONES BURSÁTILES EN LA BOLSA NACIONAL DE VALORES

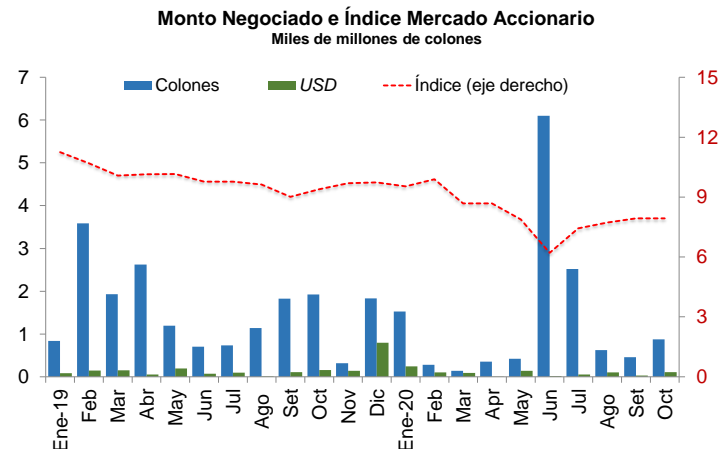
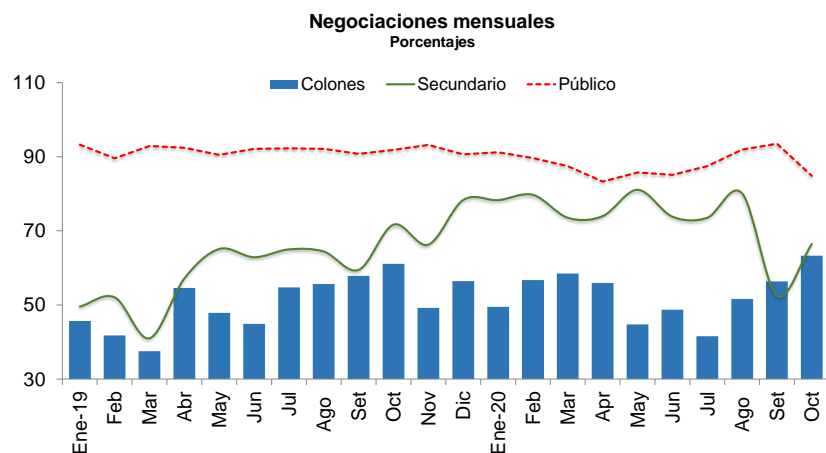

VALOR TRANSADO ^{1/}
Miles de millones de colones y porcentajes

| | Total | Primario | Secundario | Liquidez | Público | Privado | Colones | USD |
|------------------|---------|-------------|------------|----------|---------|---------|---------|------|
| | Colones | Porcentajes | | | | | | |
| 2019 | | | | | | | | |
| Marzo | 2.103,4 | 35,8 | 41,0 | 23,2 | 92,9 | 7,1 | 37,6 | 62,4 |
| Junio | 1.824,0 | 11,5 | 62,9 | 25,6 | 92,1 | 7,9 | 44,9 | 55,1 |
| Setiembre | 1.498,8 | 10,6 | 59,4 | 30,0 | 90,8 | 9,2 | 57,9 | 42,1 |
| Octubre | 1.727,7 | 7,4 | 71,7 | 21,0 | 91,8 | 8,2 | 61,1 | 38,9 |
| Diciembre | 985,6 | 7,2 | 78,3 | 14,5 | 90,6 | 9,4 | 56,5 | 43,5 |
| 2020 | | | | | | | | |
| Marzo | 1.514,6 | 9,7 | 73,5 | 16,8 | 87,5 | 12,5 | 58,5 | 41,5 |
| Junio | 1.009,9 | 18,7 | 73,8 | 7,5 | 85,1 | 14,9 | 48,8 | 51,2 |
| Setiembre | 1.242,9 | 40,4 | 52,6 | 7,1 | 93,5 | 6,5 | 56,3 | 43,7 |
| Octubre | 1.119,8 | 25,8 | 66,4 | 7,7 | 84,9 | 15,1 | 63,3 | 36,7 |

VALOR TRANSADO E ÍNDICE MERCADO ACCIONARIO
Miles de millones de colones

| | Total | Colones | USD ^{2/} | Índice (eje derecho) |
|------------------|-------------|---------|-------------------|----------------------|
| | 2019 | | | |
| Marzo | 2,09 | 1,93 | 0,15 | 10,1 |
| Junio | 0,77 | 0,70 | 0,07 | 9,8 |
| Setiembre | 1,94 | 1,83 | 0,11 | 9,0 |
| Octubre | 2,08 | 1,93 | 0,16 | 9,4 |
| Diciembre | 2,63 | 1,84 | 0,80 | 9,7 |
| 2020 | | | | |
| Marzo | 0,23 | 0,14 | 0,09 | 8,7 |
| Junio | 6,12 | 6,10 | 0,02 | 6,2 |
| Setiembre | 0,46 | 0,43 | 0,03 | 7,9 |
| Octubre | 0,88 | 0,77 | 0,11 | 7,9 |

^{1/}Corresponde a las transacciones "a hoy" que representa únicamente el principal que se liquida en la primera operación.

^{2/} Expresado en colones al tipo de cambio de la negociación

Fuente: Bolsa Nacional de Valores .

Nota técnica

Índice Accionario de la Bolsa Nacional de Valores

En el Informe Mensual se incorpora el Índice Accionario de la Bolsa Nacional de Valores (BNV). Este índice trata de aproximar la evolución del mercado accionario mediante la variación de los precios de las acciones inscritas en bolsa.

Se define como: $I_t = \frac{\sum P_{it} * \Theta_{it}}{\sum P_{it-1} * \Theta_{it-1}}$ donde:

P_{it} = Precio promedio de la acción i en el día t.

Θ_{it} = Ponderador de la acción i en el día t = $F_i * R_i * AC_i$

F_i = Frecuencia de cotización de la acción i

R_i = Rotación diaria promedio de la acción i.

AC_i = Acciones en circulación de la acción i.

Este índice incluye las acciones de todas las empresas inscritas en la Bolsa Nacional de Valores. La variación del precio de las acciones se pondera por la importancia relativa de las diferentes acciones participantes en el mercado, en términos de la frecuencia de negociaciones y los porcentajes en circulación negociados a través de la bolsa.

En la forma en que ha sido estructurado, el índice pretende medir el incremento aproximado en la riqueza de un inversionista que mantiene una cartera compuesta por las acciones de mayor movimiento en el mercado, en términos de la frecuencia de negociación y la cantidad de acciones negociadas con respecto al total de acciones en circulación. De acuerdo con ello, el índice le otorga una mayor importancia relativa a las negociaciones de acciones de aquellas compañías cuya presencia en el mercado es más amplia.

Los ponderadores determinan la importancia relativa que se le otorga a cada acción. Estos toman en cuenta, principalmente, la frecuencia con que se negocian las acciones y la cantidad de acciones transadas en relación con el total de acciones en circulación de cada empresa.

Con ello se pretende expresar en el índice el desenvolvimiento regular del mercado y el comportamiento de los precios que ahí se definen, minimizando los efectos transitorios que puedan ocurrir, por situaciones "anormales" en el mercado, como las negociaciones fuertes de acciones que no se transan frecuentemente. Además, se trata de evitar alteraciones en el índice por problemas de estacionalidad.

¿Cómo se interpreta el índice?

El índice accionario muestra las variaciones en el nivel agregado (BNV) del precio de las acciones, por lo cual constituye un parámetro importante para evaluar el desarrollo del mercado accionario y el desempeño de las empresas incluidas en el índice. Las variaciones porcentuales entre períodos refleja la tendencia del mercado.

Por ejemplo, el valor del índice de la BNV al finalizar 1996 fue de 1.439,0 y en 1997 cerró en 1.695,0, lo que significó un incremento de 18% en el índice. Esto representa la ganancia promedio de los inversionistas por concepto de crecimiento en los precios de sus acciones.

4.3 Tasas de interés

En octubre de 2020 persisten las repercusiones negativas de la pandemia por COVID-19 en la actividad económica, el empleo, las finanzas públicas y, el consecuente impacto sobre los ingresos de las familias. En este contexto, el BCCR ha mantenido, una política monetaria expansiva y contracíclica orientada a impulsar la actividad económica.

En la 7ª reunión de Política Monetaria, celebrada el 28 de octubre, la Junta Directiva decidió mantener la Tasa de Política Monetaria (TPM) en un nivel de 0,75% (cumpliéndose así casi 5 meses desde el último ajuste de este indicador y con una reducción acumulada de 150 puntos base (p.b.) desde marzo pasado), con el objetivo de que la transmisión hacia las tasas de interés del Sistema Financiero (SF) puedan reflejarse en mejores condiciones crediticias, en apoyo a los sectores más afectados y como mecanismo de impulsar gradualmente la actividad económica. Este proceso de transmisión hacia las tasas de interés del SF se ha completado, destacando un mayor ajuste en la banca pública en el caso de las tasas activas y mayores ajustes en la banca privada para el caso de las tasas pasivas¹.

En el análisis por moneda, la Tasa Activa Negociada (TAN)² y la Tasa Pasiva Negociada (TPN)³ en colones para el grupo de las Otras Sociedades de Depósito (OSD)⁴ en octubre, disminuyeron 405 p.b. y 367 p.b., respectivamente desde marzo de 2019. En el caso de las tasas activas, el mayor ajuste a la baja se observó en las operaciones de crédito para consumo personal, comercio, servicios y turismo; y en el caso de las tasas de captación, se presentaron mayores reducciones en plazos inferiores a los 360 días. En dólares, la TAN fue 6,62% y la TPN 2,63%, niveles menores a los observados un año antes (6,99% y 3,42% respectivamente). De igual forma, la Tasa Básica Pasiva (TBP) a fin de mes alcanzó 3,35% (1,53% en términos reales) para una disminución de 285 p.b. al contrastarla con la TBP de marzo de 2019. Las reducciones tuvieron lugar en todos los grupos de intermediarios financieros incluidos en el cálculo de esta variable; durante el mes osciló entre 3,25% y 3,35% los niveles más bajos del año.

En este contexto, el premio por ahorrar en colones⁵ también tendió a reducirse en gran parte del año; sin embargo, se mantiene en terreno positivo a partir de setiembre pasado en los principales plazos de referencia.

Finalmente, el Margen de Intermediación Financiera⁶ presentó niveles bajos respecto a los observados en meses previos, principalmente en la banca pública.

¹ En el Mercado Integrado de Liquidez (MIL) en colones, en un entorno de alta disponibilidad de liquidez por parte de los intermediarios, el costo de los recursos (0,75% en octubre de 2020) igualó el nivel de la TPM; en tanto que, en dólares, el costo promedio de fondos se ubicó en 0,44%.

² Tasa de interés negociada (promedio del mes) por las OSD con sus clientes por operaciones de crédito.

³ Tasa de interés negociada (promedio del mes) por las OSD con sus clientes por operaciones de captación.

⁴ Incluye bancos comerciales, cooperativas, mutuales y financieras.

⁵ Toma como referencia las tasas de interés negociadas por los intermediarios financieros y la expectativa de mercado de variación de tipo de cambio a 6, 9 y 12 meses. Estas expectativas son estimadas a partir de las negociaciones de títulos valores de deuda interna en moneda nacional del Ministerio de Hacienda y BCCR, en los mercados primario y secundario locales.

⁶ Según la información disponible a setiembre del 2020, el impacto de la reducción del encaje legal en colones en julio de 2019 fue leve en los diferentes grupos de intermediarios, el componente de gastos administrativos continúa con mayor participación relativa y la utilidad se redujo en los últimos meses.

SISTEMA FINANCIERO NACIONAL (OSD): TASAS DE INTERÉS PASIVAS NEGOCIADAS EN COLONES ^{1/}

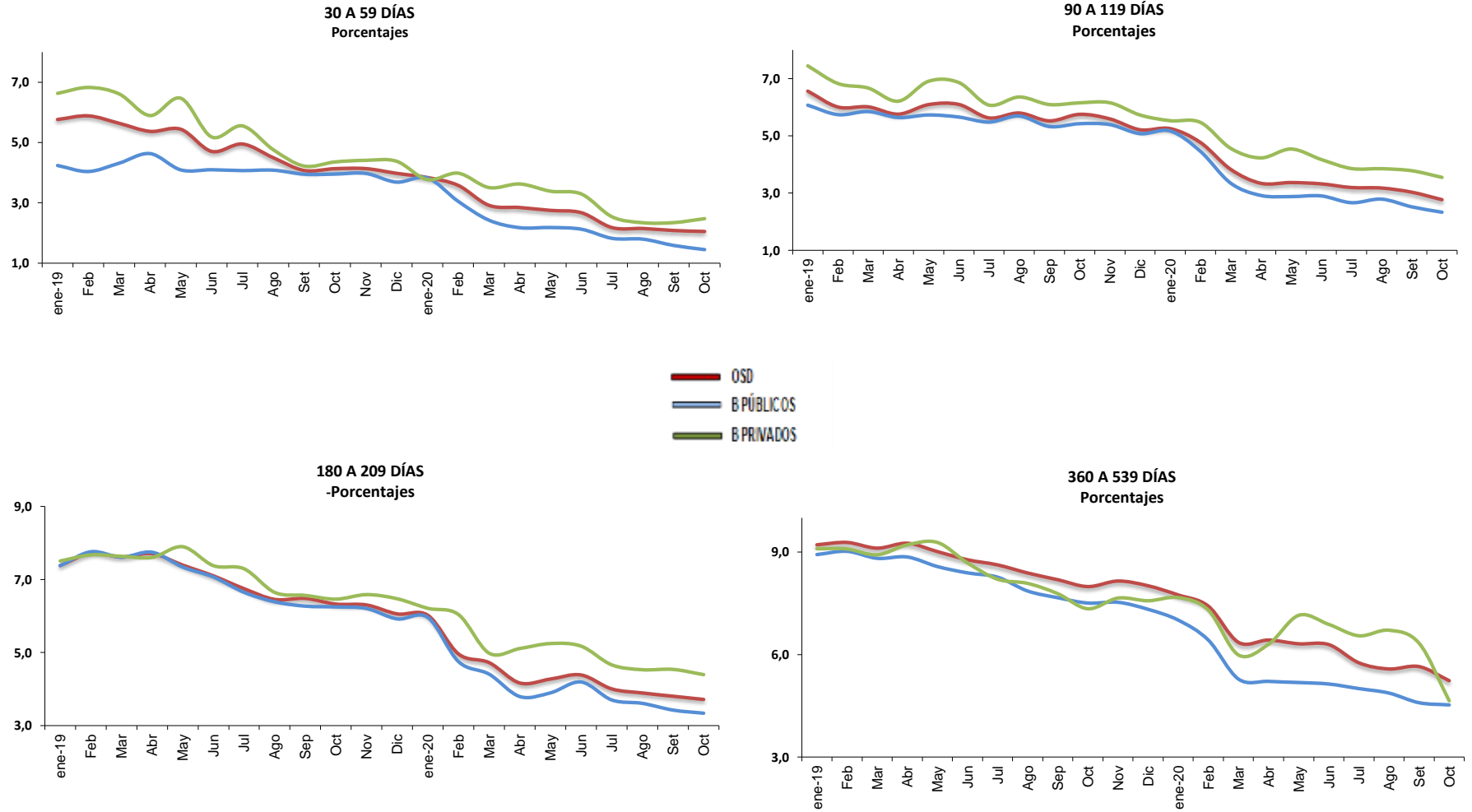

^{1/}Otras Sociedades de Depósito (OSD) incluye bancos, cooperativas, financieras y mutuales, las tasas corresponden al promedio del mes.
Fuente:Departamento de Estadística Macroeconómica, BCCR.

SISTEMA FINANCIERO NACIONAL (OSD): TASAS DE INTERÉS PASIVAS NEGOCIADAS (TPN) EN COLONES Y EN DÓLARES ^{1/}

Porcentajes

| Trimestre | Tasa "Overnight" (DON) | 1 mes ^{2/} | | | 3 Meses ^{3/} | | | 6 meses ^{4/} | | | 12 meses ^{5/} | | | Tasa promedio OSD ^{6/} |
|-----------------------|---------------------------|---------------------|------|------|-----------------------|------|------|-----------------------|------|------|------------------------|------|------|------------------------------------|
| | | OSD | BPUB | BPRI | OSD | BPUB | BPRI | OSD | BPUB | BPRI | OSD | BPUB | BPRI | |
| TPN EN COLONES | | | | | | | | | | | | | | |
| 2019 | | | | | | | | | | | | | | |
| Marzo | 3,23 | 5,64 | 4,32 | 6,61 | 6,01 | 5,85 | 6,67 | 7,61 | 7,61 | 7,63 | 9,11 | 8,82 | 8,92 | 7,57 |
| Junio | 2,80 | 4,71 | 4,10 | 5,19 | 6,10 | 5,66 | 6,86 | 7,10 | 7,07 | 7,38 | 8,77 | 8,39 | 8,68 | 7,66 |
| Setiembre | 2,42 | 4,08 | 3,95 | 4,22 | 5,52 | 5,32 | 6,09 | 6,48 | 6,27 | 6,56 | 8,19 | 7,66 | 7,78 | 6,55 |
| Diciembre | 1,69 | 3,98 | 3,69 | 4,38 | 5,21 | 5,08 | 5,73 | 6,06 | 5,92 | 6,47 | 8,01 | 7,32 | 7,57 | 6,32 |
| 2020 | | | | | | | | | | | | | | |
| Marzo | 0,32 | 2,92 | 2,43 | 3,51 | 3,83 | 3,35 | 4,56 | 4,72 | 4,41 | 4,98 | 6,36 | 5,28 | 5,99 | 5,33 |
| Junio | 0,01 | 2,67 | 2,13 | 3,29 | 3,32 | 2,90 | 4,17 | 4,39 | 4,19 | 5,17 | 6,29 | 5,14 | 6,88 | 4,48 |
| Setiembre | 0,01 | 2,08 | 1,59 | 2,35 | 3,03 | 2,52 | 3,78 | 3,80 | 3,42 | 4,54 | 5,65 | 4,59 | 6,33 | 4,00 |
| Octubre | 0,01 | 2,05 | 1,45 | 2,48 | 2,77 | 2,33 | 3,55 | 3,72 | 3,34 | 4,40 | 5,23 | 4,53 | 4,65 | 4,04 |
| TPN EN DÓLARES | | | | | | | | | | | | | | |
| 2019 | | | | | | | | | | | | | | |
| Marzo | | 1,53 | 0,68 | 1,99 | 2,30 | 1,41 | 3,00 | 3,80 | 3,45 | 4,15 | 4,59 | 3,99 | 4,89 | 3,77 |
| Junio | | 1,89 | 0,54 | 2,24 | 2,15 | 1,35 | 2,69 | 3,75 | 3,28 | 4,10 | 4,55 | 3,80 | 4,95 | 4,03 |
| Setiembre | | 1,74 | 0,62 | 2,17 | 1,87 | 1,37 | 2,21 | 3,12 | 2,66 | 3,59 | 4,40 | 3,58 | 4,71 | 3,25 |
| Diciembre | | 1,50 | 0,60 | 1,78 | 1,87 | 1,35 | 2,22 | 3,12 | 2,69 | 3,56 | 4,29 | 3,52 | 4,53 | 3,21 |
| 2020 | | | | | | | | | | | | | | |
| Marzo | | 1,07 | 0,63 | 1,25 | 1,73 | 1,34 | 2,04 | 3,14 | 2,57 | 3,55 | 4,03 | 3,41 | 4,32 | 3,06 |
| Junio | | 0,98 | 0,63 | 1,14 | 1,79 | 1,22 | 2,20 | 2,88 | 2,07 | 3,52 | 4,03 | 3,08 | 4,61 | 2,90 |
| Setiembre | | 1,13 | 0,31 | 1,45 | 1,63 | 0,83 | 2,14 | 2,78 | 1,77 | 3,41 | 3,97 | 3,11 | 4,37 | 2,84 |
| Octubre | | 0,97 | 0,28 | 1,27 | 1,48 | 0,77 | 1,94 | 3,08 | 1,70 | 3,63 | 3,55 | 2,71 | 4,00 | 2,63 |

^{1/} Otras Sociedades de Depósito (OSD), incluye bancos comerciales, cooperativas, mutuales y financieras. Las tasas corresponden al promedio del mes.

^{2/} Corresponde al plazo de 30 a 59 días.

^{3/} Corresponde al plazo de 90 a 119 días.

^{4/} Corresponde al plazo de 180 a 209 días.

^{5/} Corresponde al plazo de 360 a 539 días

^{6/} Corresponde a la tasa promedio de todos los plazos de captación.

Tasa de política monetaria (TPM), tasa básica pasiva (TBP), tasas pasivas negociadas (TPN) y premios por ahorrar en colones ^{1/}

Porcentajes y puntos porcentuales (p.p.)

| | TPM | TBP | | TPN | | | | | | Premios (p.p.) ^{4/} | | |
|------------------|------|-----------------------|--------------------|--------------|--------------------|--------------|--------------------|--------------|--------------------|------------------------------|-------|-------|
| | | Nominal ^{2/} | Real ^{3/} | 180-209 días | | 270-359 días | | 360-539 días | | Mercado interno | | |
| | | | | Nominal | Real ^{3/} | Nominal | Real ^{3/} | Nominal | Real ^{3/} | A | B | C |
| 2019 | | | | | | | | | | | | |
| Marzo | 5,00 | 6,20 | 2,28 | 7,56 | 4,08 | 9,39 | 5,85 | 9,22 | 5,68 | 5,30 | 5,17 | 5,45 |
| Junio | 4,50 | 6,55 | 2,72 | 6,84 | 3,52 | 8,54 | 5,16 | 8,83 | 5,44 | 2,82 | 3,28 | 3,43 |
| Setiembre | 3,75 | 5,70 | 1,76 | 6,55 | 3,41 | 7,73 | 4,56 | 8,50 | 5,30 | 2,10 | 2,38 | 2,65 |
| Diciembre | 2,75 | 5,75 | 2,89 | 5,87 | 3,85 | 8,19 | 6,13 | 8,19 | 6,13 | 0,82 | 1,81 | 1,69 |
| 2020 | | | | | | | | | | | | |
| Marzo | 1,25 | 4,15 | 1,59 | 4,51 | 2,55 | 6,58 | 4,58 | 6,48 | 4,48 | -0,98 | -0,05 | -0,14 |
| Junio | 0,75 | 3,95 | 1,22 | 4,81 | 2,65 | 5,68 | 3,49 | 6,47 | 4,27 | 1,44 | 0,93 | 1,48 |
| Setiembre | 0,75 | 3,45 | 1,46 | 3,79 | 2,30 | 5,14 | 3,63 | 5,85 | 4,33 | -0,14 | 0,00 | 0,32 |
| Octubre | 0,75 | 3,35 | 1,53 | 3,60 | 2,27 | 5,30 | 3,95 | 5,15 | 3,80 | 0,18 | 0,70 | 0,25 |

^{1/} Tasas y premios a fin de mes.

^{2/} TBBN: Tasa básica bruta nominal calculada por el BCCR.

^{3/} El cálculo se realiza con las expectativas de mercado, utilizando la inflación para los próximos 12 meses.

^{4/} Se utiliza las expectativas de mercado para la variación del tipo de cambio según el plazo correspondiente.

Definición de premios:

Premio A: diferencia entre la tasa pasiva negociada en colones y dólares (equivalente ¢) del las OSD para el plazo 180-209 días.

Premio B: diferencia entre la tasa pasiva negociada en colones y dólares (equivalente ¢) del las OSD para el plazo 270-359 días.

Premio C: diferencia entre la tasa pasiva negociada en colones y dólares (equivalente ¢) del las OSD para el plazo 360-539 días.

Fuente: Departamento de Estadística Macroeconómica, BCCR.

SISTEMA BANCARIO NACIONAL (OSD): TASAS DE INTERÉS PASIVAS EN DÓLARES 1/

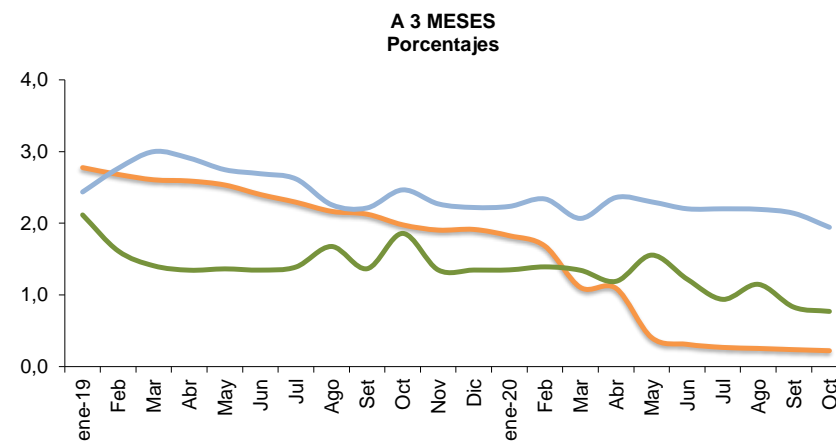
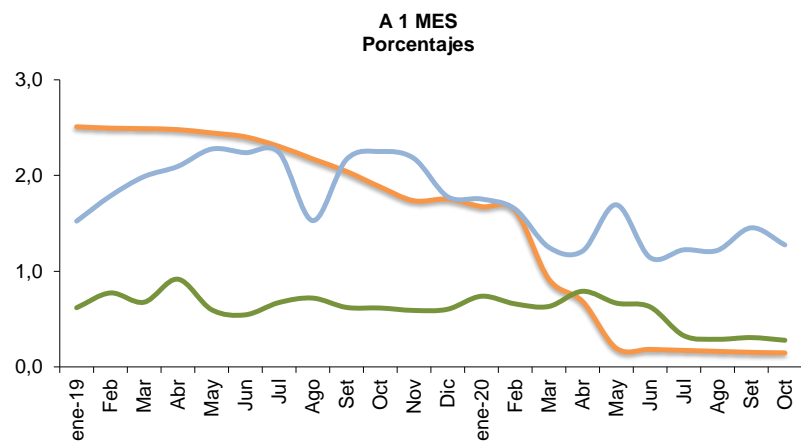

— Libor
— B Públicos
— B Privados

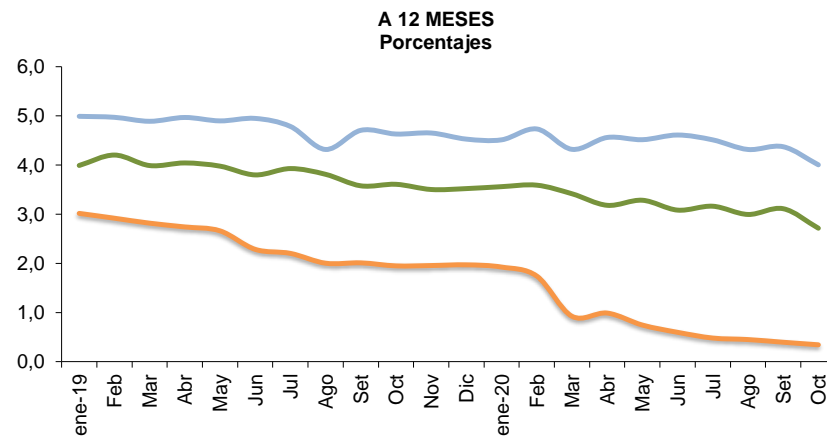
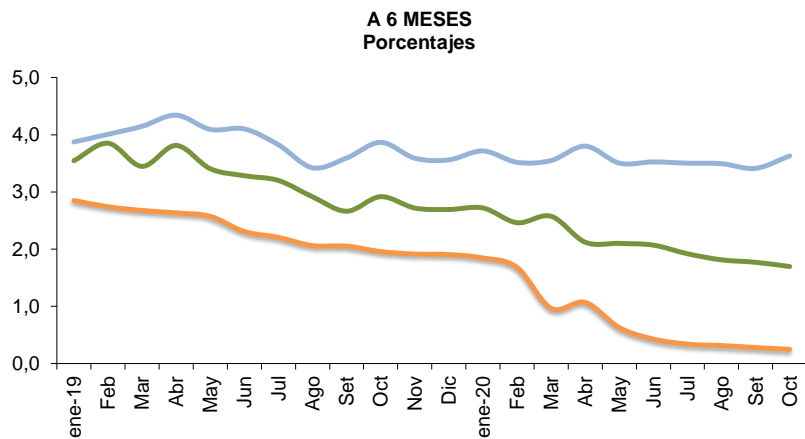

1/ OSD: Otras Sociedades de Depósito. Corresponden a las tasas promedio mensuales de los intermediarios y la Libor.
 Fuente: Departamento de Estadística Macroeconómica, BCCR.

Tasas de interés activas negociadas (TAN) en colones 2019-2020 ^{1/}

Porcentajes

| Trimestre | Manufacturera | | | Actividades Inmobiliarias ^{2/} | | | Servicios y Turismo | | | Consumo ^{3/} | | | Tarjetas | | | Comercio | | | Promedio OSD ^{4/} |
|------------------|---------------|------|-------|---|------|-------|---------------------|------|-------|-----------------------|-------|-------|----------|-------|-------|----------|------|-------|-------------------------------|
| | OSD | BPUB | BPRI | OSD | BPUB | BPRI | OSD | BPUB | BPRI | OSD | BPUB | BPRI | OSD | BPUB | BPRI | OSD | BPUB | BPRI | |
| 2019 | | | | | | | | | | | | | | | | | | | |
| Marzo | 9,21 | 8,57 | 10,04 | 9,91 | 8,99 | 13,73 | 11,81 | 9,12 | 13,09 | 17,44 | 17,01 | 20,44 | 33,30 | 30,73 | 33,44 | 10,43 | 9,77 | 9,79 | 13,44 |
| Junio | 8,06 | 7,16 | 10,10 | 10,40 | 9,41 | 15,77 | 11,48 | 9,31 | 12,80 | 17,49 | 16,58 | 22,93 | 34,85 | 32,27 | 35,13 | 11,04 | 8,94 | 11,69 | 13,42 |
| Setiembre | 8,84 | 7,77 | 9,96 | 10,33 | 9,22 | 17,62 | 10,67 | 8,93 | 12,00 | 17,66 | 16,92 | 22,80 | 33,99 | 32,17 | 34,29 | 11,04 | 8,95 | 10,83 | 12,32 |
| Diciembre | 7,20 | 7,36 | 7,17 | 9,70 | 8,64 | 17,67 | 10,78 | 9,01 | 12,29 | 17,01 | 16,52 | 21,71 | 36,77 | 32,10 | 37,15 | 9,94 | 9,70 | 9,02 | 11,27 |
| 2020 | | | | | | | | | | | | | | | | | | | |
| Marzo | 7,93 | 6,84 | 8,20 | 10,03 | 8,81 | 16,70 | 11,60 | 8,21 | 12,22 | 17,58 | 17,17 | 22,53 | 33,84 | 31,96 | 34,05 | 9,42 | 8,06 | 8,68 | 12,56 |
| Junio | 8,73 | 6,02 | 10,05 | 9,28 | 8,33 | 16,91 | 10,55 | 7,03 | 12,39 | 16,64 | 16,37 | 20,90 | 31,96 | 31,86 | 32,17 | 10,08 | 7,36 | 9,86 | 12,45 |
| Setiembre | 5,18 | 5,29 | 6,22 | 8,73 | 7,67 | 16,23 | 8,70 | 6,88 | 8,95 | 15,71 | 13,90 | 22,01 | 32,18 | 32,19 | 32,07 | 7,52 | 8,12 | 15,36 | 9,44 |
| Octubre | 6,07 | 5,35 | 6,80 | 8,38 | 7,80 | 12,00 | 8,50 | 6,68 | 8,52 | 15,49 | 14,04 | 21,19 | 32,21 | 32,14 | 32,15 | 6,42 | 8,73 | 16,01 | 9,52 |

^{1/} Promedio del mes de las tasas de interés negociadas para cada una de las operaciones de crédito nuevas constituidas durante la semana anterior al cálculo (de miércoles a martes), enviada por parte de los intermediarios financieros al Banco Central de Costa Rica (BCCR).

^{2/} Incluye vivienda.

^{3/} No incluye tarjetas de crédito.

^{4/} Es el promedio ponderado de todas las actividades. Otras Sociedades de Depósito (OSD) incluye bancos comerciales, cooperativas, mutuales y financieras.

NT: No se registraron transacciones

Fuente: Departamento de Estadística Macroeconómica, BCCR.

Tasas de interés activas negociadas (TAN) en dólares 2019-2020 ^{1/}

Porcentajes

| Trimestre | Manufacturera | | | Actividades Inmobiliarias ^{2/} | | | Servicios y Turismo | | | Consumo ^{3/} | | | Tarjetas | | | Comercio | | | Promedio |
|------------------|---------------|------|------|---|------|------|---------------------|------|------|-----------------------|------|------|----------|-------|-------|----------|------|-------|-------------------|
| | OSD | BPUB | BPRI | OSD | BPUB | BPRI | OSD | BPUB | BPRI | OSD | BPUB | BPRI | OSD | BPUB | BPRI | OSD | BPUB | BPRI | OSD ^{4/} |
| 2019 | | | | | | | | | | | | | | | | | | | |
| Marzo | 7,79 | 5,87 | 6,67 | 9,12 | 7,39 | 8,08 | 9,31 | 7,18 | 9,99 | 8,80 | 8,07 | 8,42 | 29,63 | 27,70 | 30,07 | 8,72 | 6,75 | 10,91 | 9,21 |
| Junio | 6,92 | 6,75 | 6,44 | 8,86 | 7,51 | 9,44 | 8,63 | 7,42 | 8,40 | 9,97 | 8,41 | 8,24 | 29,41 | 26,96 | 29,89 | 7,82 | 6,11 | 10,58 | 9,00 |
| Setiembre | 6,15 | 6,45 | 5,86 | 8,05 | 7,33 | 7,80 | 7,01 | 6,95 | 6,34 | 8,35 | 7,72 | 8,43 | 25,81 | 26,89 | 27,79 | 6,83 | 5,94 | 6,74 | 7,18 |
| Diciembre | 5,53 | 4,81 | 5,71 | 8,15 | 7,23 | 8,06 | 6,76 | 5,74 | 7,23 | 7,58 | 7,01 | 7,25 | 27,40 | 27,00 | 28,80 | 7,27 | 6,11 | 7,18 | 7,14 |
| 2020 | | | | | | | | | | | | | | | | | | | |
| Marzo | 5,42 | 4,61 | 5,31 | 7,73 | 6,43 | 7,67 | 6,89 | 5,64 | 6,95 | 8,45 | 7,68 | 7,71 | 26,77 | 29,00 | 26,91 | 6,20 | 4,58 | 6,06 | 7,04 |
| Junio | 6,57 | 4,33 | 6,80 | 7,76 | 6,11 | 7,73 | 6,76 | 4,78 | 6,91 | 8,21 | 6,18 | 7,27 | 26,70 | 30,00 | 26,79 | 7,39 | 4,63 | 7,21 | 7,10 |
| Setiembre | 4,92 | 4,63 | 5,21 | 7,38 | 4,08 | 7,57 | 6,29 | 4,98 | 6,46 | 8,18 | 5,64 | 7,26 | 27,86 | 27,98 | 28,12 | 6,34 | 4,56 | 6,23 | 6,36 |
| Octubre | 5,33 | 4,47 | 5,79 | 7,94 | 6,44 | 8,18 | 6,68 | 5,37 | 6,64 | 8,25 | 6,66 | 7,56 | 27,97 | 27,00 | 28,90 | 6,50 | 4,33 | 6,39 | 6,62 |

^{1/} Promedio del mes de las tasas de interés negociadas para cada una de las operaciones de crédito nuevas constituidas durante la semana anterior al cálculo (de miércoles a martes), enviada por parte de los intermediarios financieros al Banco Central de Costa Rica (BCCR).

^{2/} Incluye vivienda.

^{3/} No incluye tarjetas de crédito.

^{4/} Es el promedio ponderado de todas las actividades. Otras Sociedades de Depósito (OSD) incluye bancos comerciales, cooperativas, mutuales y financieras.

NT: No se registraron transacciones

Fuente: Departamento de Estadística Macroeconómica, BCCR.

TASAS DE INTERÉS EN MERCADO INTEGRADO DE LIQUIDEZ

TASAS DE INTERÉS EN COLONES -en porcentajes-

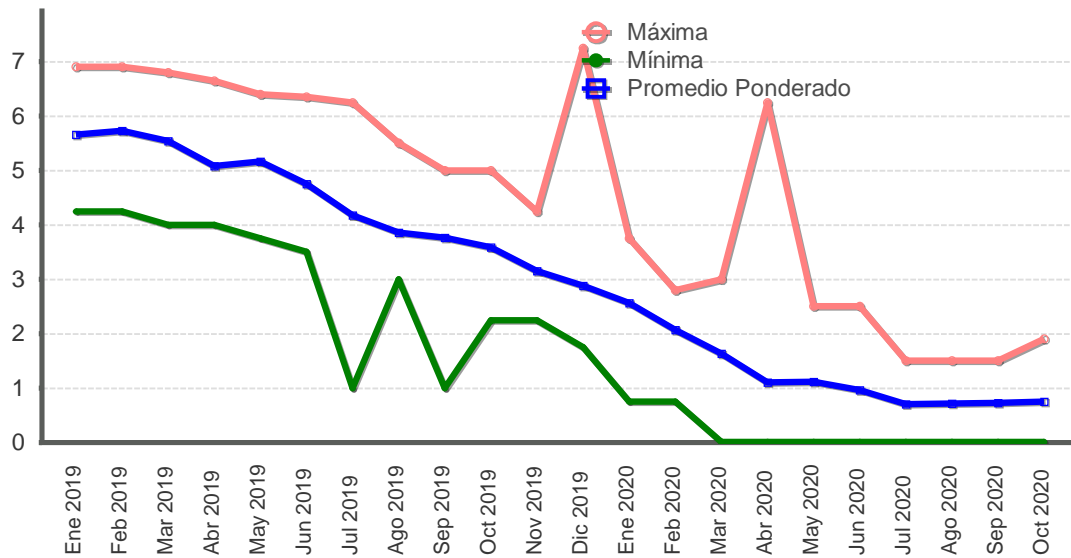

TASAS DE INTERÉS EN DÓLARES -en porcentajes-

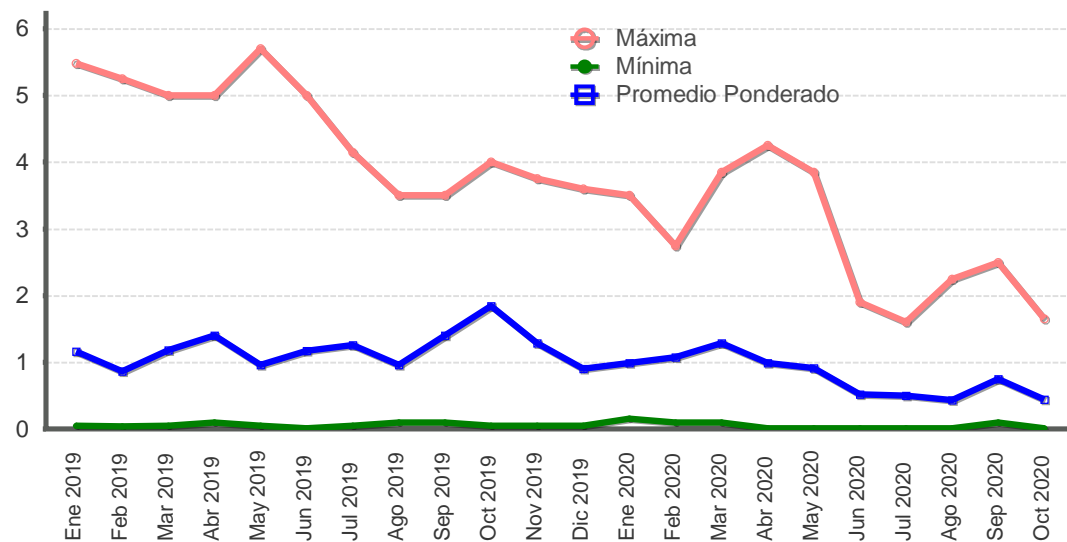

Fuente: Departamento de Estadística Macroeconómica, BCCR.

GOBIERNO CENTRAL
Tasas de interés de los títulos de propiedad, según plazo y clase
- Porcentajes -

| | Pagarés | Tasa Básica | Tesoro Directo | | | | Cero cupón colones y dólares | | | | Interés fijo colones y dólares | | | Unidades de desarrollo | | | | |
|-----------------|---------|-------------|----------------|------------------|---------------|-----------------|------------------------------|-----------------|--------------------|-------|--------------------------------|-----------------|---------------|------------------------|-------------|-------|-------|-------|
| | | | Pagares (PTe) | Cero Cupón (T0e) | TP Fijo (TPe) | Pagares (PTDól) | Cero Cupón (T0Dól) | TP Fijo (TPDól) | Cero Cupón colones | TPCEM | Cero Cupón dólares | TP Dólares CERG | TP Dólares MG | Títulos de propiedad | TPM Colones | TUDES | | |
| Sep 2019 | | | | | | | | | | | | | | | | | | |
| 29 o menos | | | 4,28 | | | | | | | | | | | | | | | |
| De 30 a 59 | | | 4,28 | 4,65 | | | 0,71 | | | | 3,59 | | | 5,81 | | | | |
| De 60 a 90 | | | | 5,32 | | | | | | | | | | | | | | |
| De 91 a 179 | | | | 5,71 | | | | 1,71 | | | | | | | | | | |
| De 180 a 359 | | | | 7,05 | | | | 1,88 | | 6,47 | | | | | | | | |
| De 360 a 1079 | | | | 6,46 | 8,07 | | | | 4,11 | | | | | 7,64 | | | | |
| De 1080 a 1799 | | | | | | | | | | | | | | | | 10,60 | | |
| De 1800 o más | | | | | | | | | | | | | | | | 12,11 | 6,20 | |
| Dic 2019 | | | | | | | | | | | | | | | | | | |
| De 60 a 90 | | | | 4,05 | | | | | | | | | | | | | | |
| De 91 a 179 | | | | 4,40 | | | | | | | | | | | | | | |
| De 180 a 359 | | | | 4,68 | | | | 2,22 | | 5,06 | | | | | | | | |
| De 360 a 1079 | | | | 4,88 | 5,76 | | | | 4,32 | | | | | | | | | |
| De 1080 a 1799 | | | | | 7,44 | | | | | | | | | | | | 10,60 | |
| De 1800 o más | | | | | 8,88 | | | | 6,79 | | | | 10,89 | | | 11,80 | 6,25 | |
| Mar 2020 | | | | | | | | | | | | | | | | | | |
| 29 o menos | | | 2,07 | | | | | | | | | | | | | | | |
| De 30 a 59 | | | 1,44 | 1,98 | | | | | | | | | | | | | | |
| De 60 a 90 | | | | 2,27 | | | | | | | | | | | | | | |
| De 91 a 179 | | | | 2,81 | | | | | | | | | | | | | | |
| De 180 a 359 | | | | 3,76 | | | | 1,88 | | 3,82 | | | | | | | | |
| De 360 a 1079 | | | | 4,68 | 4,78 | | | | 2,82 | | | | | | | | | |
| De 1080 a 1799 | | | | | 7,24 | | | | | | | | | | | | 11,20 | |
| De 1800 o más | | | | | 9,40 | | | | | | | | | | | | 12,31 | 6,48 |
| Jun 2020 | | | | | | | | | | | | | | | | | | |
| 29 o menos | | | 1,56 | | | | | 2,56 | | | | | | | | | | |
| De 30 a 59 | | | 1,76 | 2,26 | | | | | | | | | | | | | | |
| De 60 a 90 | | | | 2,76 | | | | | | | | | | | | | | |
| De 91 a 179 | | | | 2,93 | | | | 0,91 | | 4,71 | | | | | | | | |
| De 180 a 359 | | | | 4,24 | | | | | | 4,71 | | | | | | | | |
| De 360 a 1079 | | | | | 5,78 | | | | | | | | | | | | | |
| De 1080 a 1799 | | | | | | | | | | | | | | | | | | 11,20 |
| De 1800 o más | | | | | | | | | | | | | | | | | | 6,59 |
| Sep 2020 | | | | | | | | | | | | | | | | | | |
| 29 o menos | | | 0,92 | | | | | | | 3,53 | | | | | | | | |
| De 30 a 59 | | | 1,02 | 1,28 | | | | | | | | | | | | | | |
| De 60 a 90 | | | | 1,84 | | | | | | | | | | | | | | |
| De 91 a 179 | | | | 2,20 | | | | 0,91 | | | | | | | | | | 9,47 |
| De 180 a 359 | | | | 3,45 | | | | 1,88 | | 3,76 | | | | | | | | |
| De 360 a 1079 | | | | 4,06 | 4,61 | | | | | | | | | | | | | 10,60 |
| De 1080 a 1799 | | | | | | | | | | | | | 7,00 | | | | | 7,60 |
| De 1800 o más | | | | | | | | | | | | | | | | | | 9,60 |

TPCEM: Títulos de propiedad (TP) cero cupón macrotítulo. CERG: TP cero cupón gravado.
TPM: TP macrotítulo. MG: TP macrotítulo gravado.
Fuente: Ministerio de Hacienda y Departamento de Estadística Macroeconómica.

TASA BÁSICA PASIVA, TASAS PASIVAS NEGOCIADAS (OSD) Y PREMIO POR AHORRAR EN COLONES OSD ^{1/} y MH ^{2/}

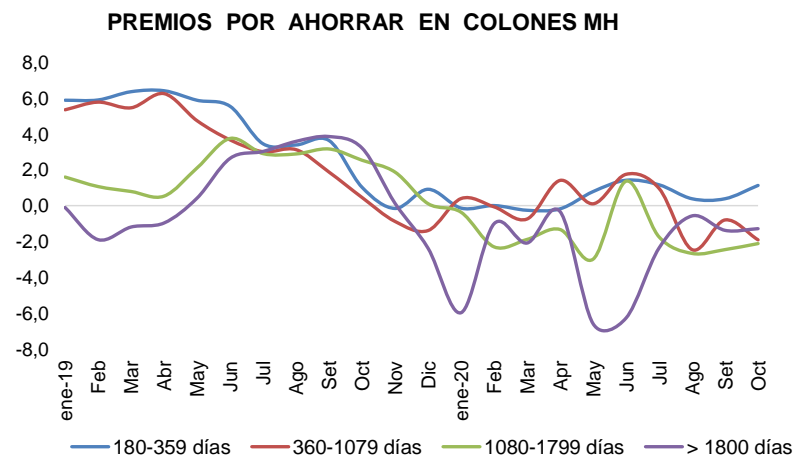
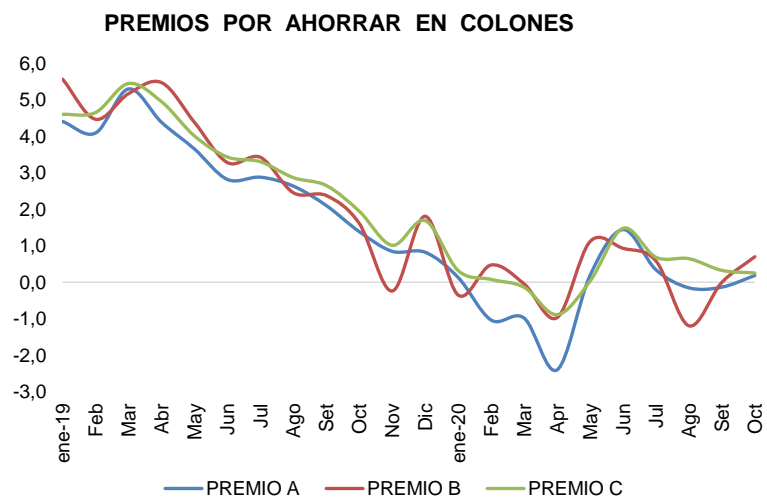
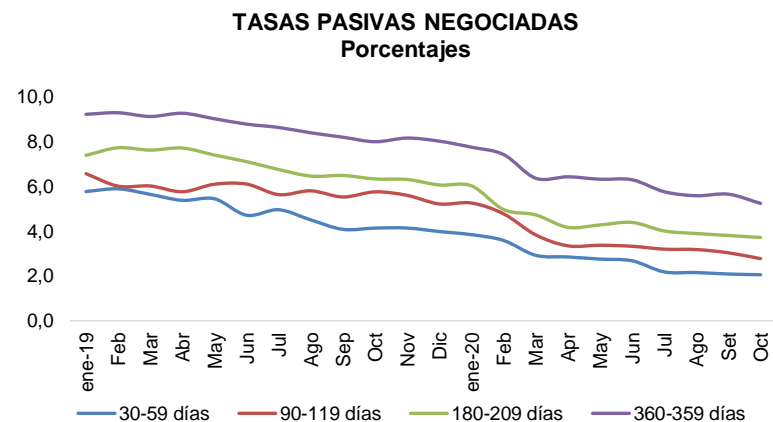
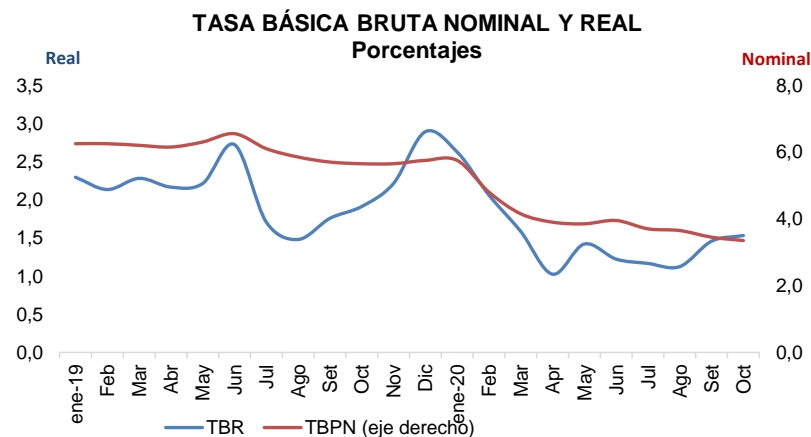

Cifras de bancos al 30 de setiembre 2020.

^{1/} Definición de premios de Otras Sociedades d Depósitos (OSD) incluye bancos, cooperativas, mutuales y financieras.

Premio A: diferencia entre la tasa pasiva negociada en colones y dólares (equivalente ¢) del las OSD para el plazo 180-209 días.

Premio B: diferencia entre la tasa pasiva negociada en colones y dólares (equivalente ¢) del las OSD para el plazo 270-359 días.

Premio C: diferencia entre la tasa pasiva negociada en colones y dólares (equivalente ¢) del las OSD para el plazo 360-539 días.

^{2/} Ministerio de Hacienda

Fuente: Departamento de Estadística Macroeconómica, BCCR.

Margen de intermediación financiera (MIF):
Bancos públicos (BPUB), Bancos privados (BPRI), Otros intermediarios (OI) ^{1/}
- puntos porcentuales -

| Mes | MIF1 | | | MIF4 | | |
|---------------|------|------|------|------|------|------|
| | BPUB | BPRI | OI | BPUB | BPRI | OI |
| Mar-19 | 5,13 | 7,06 | 4,86 | 5,87 | 7,44 | 5,87 |
| Jun | 5,24 | 7,12 | 4,79 | 5,88 | 7,49 | 5,70 |
| Set | 5,33 | 7,14 | 4,78 | 5,91 | 7,48 | 5,79 |
| Dic | 5,23 | 7,18 | 4,73 | 5,92 | 7,51 | 5,77 |
| Mar-20 | 5,03 | 7,07 | 4,00 | 5,93 | 7,49 | 5,68 |
| Jun | 4,77 | 6,87 | 4,47 | 5,87 | 7,44 | 6,57 |
| Set | 4,50 | 6,56 | 5,05 | 5,83 | 7,26 | 7,67 |

^{1/} No incluye cuentas de ingresos y gastos por diferencia cambiaria. Otros intermediarios incluye cooperativas, mutuales y financieras.

Margen de intermediación financiera ampliado por componentes (MIF4-A) ^{2/}
- puntos porcentuales -

| | Dic-19 | | | Set-20 | | |
|------------------------|--------|-------|-------|--------|-------|-------|
| | BPUB | BPRI | OI | BPUB | BPRI | OI |
| Tasa activa | 9,71 | 11,13 | 12,92 | 8,33 | 10,05 | 13,23 |
| Tasa pasiva | 4,74 | 4,10 | 8,73 | 4,02 | 3,69 | 8,19 |
| Margen | 4,98 | 7,03 | 4,19 | 4,31 | 6,36 | 5,04 |
| Encaje | 1,10 | 1,71 | 0,73 | 0,87 | 1,56 | 0,67 |
| Gastos administrativos | 4,05 | 3,84 | 4,38 | 3,70 | 3,91 | 3,19 |
| OAN | -1,13 | -1,07 | -5,07 | -0,89 | -1,13 | -2,59 |
| Incobrables | 0,55 | 2,22 | 1,74 | 0,63 | 2,02 | 1,83 |
| Servicios | -2,57 | -3,45 | -1,14 | -2,35 | -3,26 | -1,27 |
| Otros ingresos | 1,95 | 2,24 | 0,78 | 1,92 | 2,53 | 1,20 |
| Utilidades | 1,02 | 1,55 | 2,78 | 0,43 | 0,73 | 2,01 |

^{2/} M4-A No incluye cuentas de ingresos y gastos por diferencia cambiaria. Otros intermediarios incluye cooperativas, mutuales y financieras.

Margen de Intermediación Financiera (M4) ^{1/}
-puntos porcentuales-

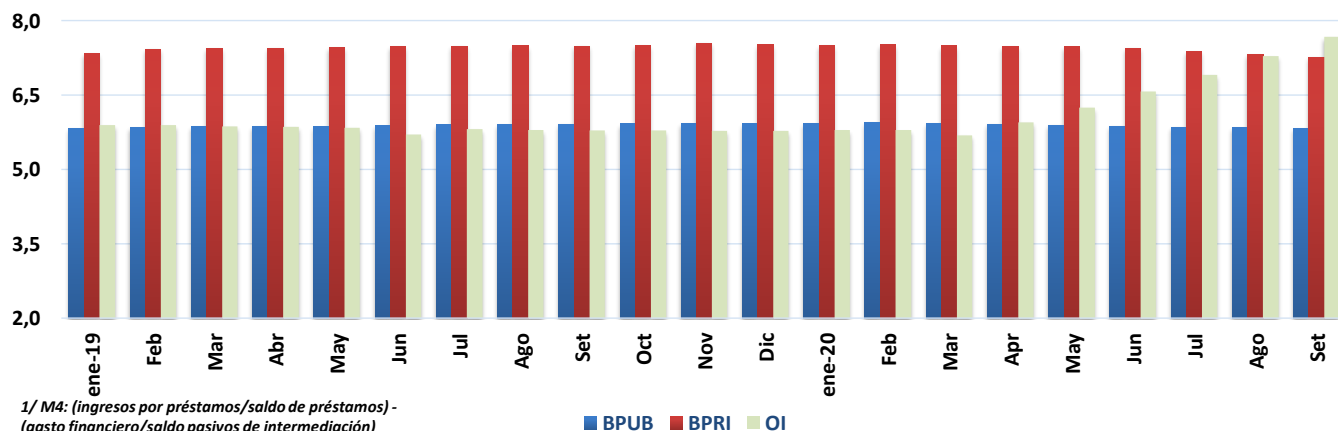

^{1/} M4: (ingresos por préstamos/saldo de préstamos) - (gasto financiero/saldo pasivos de intermediación)

■ BPUB ■ BPRI ■ OI

Fuente: Departamento de Estadística Macroeconómica, BCCR.

Elaborado por: Nelson Soto Araya.

Área de Estadísticas Monetarias y Financieras.

Cambios en Tasa de Política Monetaria (TPM) y Tasa 1 día (DON) 2019-2020

| <i>Acuerdo</i> | <i>TPM</i> | <i>DON</i> | <i>Vigencia</i> |
|---|------------|------------|-----------------|
| Artículo 6, sesión 5870-2019 del 27/03/2019 ^{1/} | 5,00% | 3,04% | 28-mar-19 |
| Artículo 8, sesión 5877-2019 del 22/05/2019 | 4,75% | 2,85% | 23-may-19 |
| Artículo 12, sesión 5882-2019 del 19/06/2019 | 4,50% | 2,66% | 20-jun-19 |
| Artículo 11, sesión 5886-2019 del 17/07/2019 | 4,00% | 2,47% | 23-jul-19 |
| Artículo 14, sesión 5895-2019 del 18/09/2019 | 3,75% | 2,26% | 19-sep-19 |
| Artículo 9, sesión 5901-2019 del 30/10/2019 | 3,25% | 1,85% | 31-oct-19 |
| Artículo 17, sesión 5909-2019 del 18/12/2019 | 2,75% | 1,44% | 19-dic-19 |
| Artículo 11, sesión 5914-2020 del 29/01/2020 | 2,25% | 0,62% | 30-ene-20 |
| Artículo 8, sesión 5921-2020 del 16/03/2020 | 1,25% | 0,01% | 17-mar-20 |
| Artículo 8, sesión 5941-2020 del 17/06/2020 | 0,75% | 0,01% | 18-jun-20 |

1/ El nivel anterior era de 5,25% , artículo 5 de la sesión 5851-2018 celebrada el 31/10/2018.

Fuente: Departamento de Estadística Macroeconómica.

NOTA TÉCNICA SOBRE TASAS DE INTERÉS

Definiciones y metodologías

Tasa básica pasiva real

La tasa de interés básica real permite evaluar el rendimiento que obtiene el público por sus ahorros en activos financieros en todos los plazos, una vez descontada la inflación. Es un indicador que refleja el estímulo que tienen los agentes económicos para ahorrar en activos financieros en colones frente a formas no financieras de conservar la riqueza. Se calcula de la siguiente manera:

$tbr = (tbp - p) / (1 + p)$, donde:

tbr : tasa básica real

tbp : tasa básica pasiva bruta y

p: inflación

La inflación se obtiene de la expectativa de variación a 12 meses del Índice de Precios al Consumidor (IPC) según la última información disponible de las expectativas de mercado que estima el Departamento de Estadística Macroeconómica.

Tasa de paridad o equivalente (\$/¢) y premios por ahorrar en colones

La tasa equivalente o tasa de paridad indica el rendimiento en colones que obtiene el público por sus ahorros a plazo en dólares. La comparación de la tasa equivalente (*USD/¢*) con las tasas en colones refleja el estímulo (premio) que, vía rendimiento esperado, tiene el ahorrante para sustituir sus activos financieros denominados en colones por activos en dólares. Su fórmula de cálculo es la siguiente:

$te = ((1+t) * (1+vtc) - 1) * 100$, donde:

te: tasa equivalente en dólares (colonizada).

t : tasa de interés para depósitos a plazo en dólares del Sistema Financiero neta (también se utiliza la tasa LIBOR a 6 y 12 meses para el mercado externo).

vtc :se utiliza la expectativa de mercado de la variación de tipo de cambio en los plazos de referencia utilizados.

Definiciones de premios por ahorrar en colones

Premio A: diferencia entre la tasa bruta negociada en colones y dólares (equivalente ¢) de las OSD para el plazo 180-209 días.

Premio B: diferencia entre la tasa bruta negociada en colones y dólares (equivalente ¢) de las OSD para el plazo 270-359 días.

Premio C: diferencia entre la tasa bruta negociada en colones y dólares (equivalente ¢) de las OSD para el plazo 360-539 días.

5. Mercado cambiario

En octubre de 2020, después de casi dos años de contabilizar un balance superavitario, el resultado neto de las operaciones de compra y venta de divisas de los intermediarios cambiarios registró un déficit de *USD 34,3 millones*¹, el cual contrasta con el superávit observado en igual lapso de 2019 (*USD 155 millones*). Esta menor disponibilidad de divisas conllevó una disminución en el saldo de reservas internacionales netas (RIN) como resultado del uso de *USD 167,7 millones* para atender los requerimientos de divisas del Sector Público no Bancario (SPNB) y *USD 159,3 millones* por operaciones de estabilización cambiaria. Por otra parte, los intermediarios cambiarios redujeron su posición en moneda extranjera en *USD 16,4 millones*, lo que contrarrestó parcialmente la presión observada en el mercado cambiario.

En este contexto, el promedio mensual del tipo de cambio tendió al alza y se ubicó en $\phi 604,9$ ($\phi 600,4$ en el mes previo). Sin embargo, la volatilidad en el tipo de cambio con respecto a setiembre fue menor, con un coeficiente de variación y una desviación estándar de 0,41% y $\phi 2,47$, respectivamente (0,49% y $\phi 2,93$ en el mes previo).

El saldo de las reservas internacionales netas (RIN) del BCCR presentó una caída de *USD 428,9 millones* en octubre, como resultado principalmente del uso de divisas por operaciones cambiarias de *USD 327 millones* y la reducción en los depósitos del Ministerio de Hacienda en el BCCR por *USD 76 millones* y en *USD 38,7 millones* en los depósitos por concepto de encaje legal que mantienen las entidades financieras. Estos movimientos fueron parcialmente compensados por el ingreso de recursos por la participación en el mercado de liquidez (MIL) en moneda extranjera por *USD 10,6 millones* y los intereses ganados por la gestión las reservas internacionales por *USD 5,3 millones*.

Dado lo anterior, al cierre de octubre, el saldo de RIN fue de *USD 7.809,2 millones*, equivalente a 13,1% del PIB estimado en el Informe de Política Monetaria publicado este mes. En términos de otros indicadores estadísticos este acervo equivale a 7,4 meses de las importaciones de bienes del régimen definitivo y 1,3 veces el saldo de la base monetaria ampliada.

En setiembre, el Índice de Tipo de Cambio Efectivo Real Multilateral con Ponderadores Móviles (ITCER) se depreció 1,14% con respecto a agosto debido a la pérdida de valor del colón respecto al dólar estadounidense, y a la apreciación de las monedas de los socios comerciales. Los diferenciales de monedas e inflacionario fueron 1,18% y -0,04%, respectivamente.

¹ En noviembre del 2018 registro un déficit de *USD 69,8 millones*.

ITCER multilateral con ponderaciones móviles
- Base Enero 1997 = 100 -

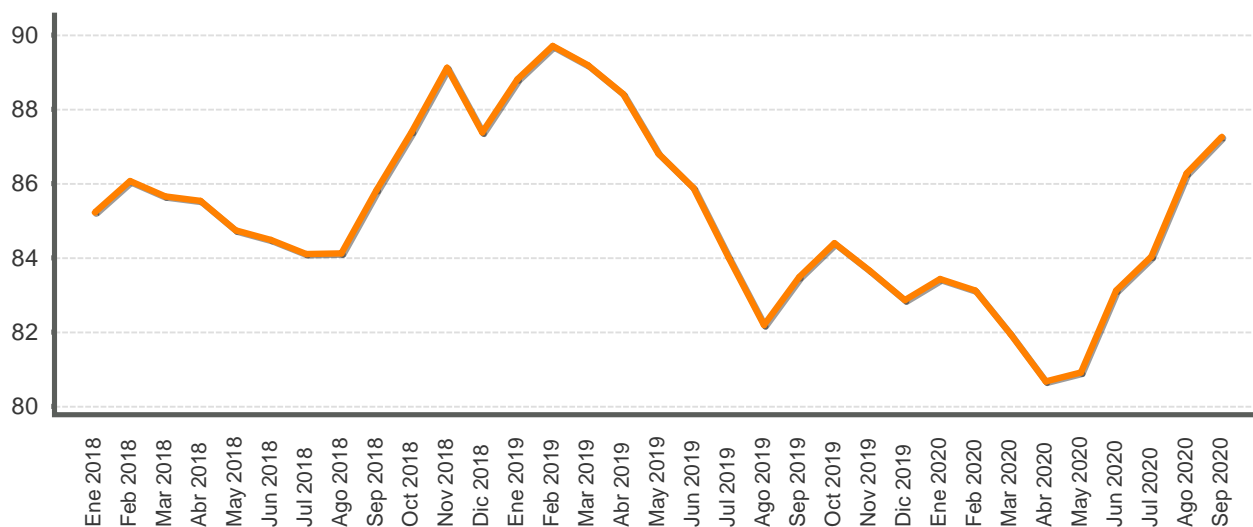

ÍNDICE DE TIPO DE CAMBIO EFECTIVO REAL CON
PONDERADORES MÓVILES
BASE ENERO 1997 =100

| Periodo | ITCER multilateral con ponderaciones móviles |
|----------|--|
| Ene 2018 | 85,2 |
| Feb 2018 | 86,1 |
| Mar 2018 | 85,7 |
| Abr 2018 | 85,5 |
| May 2018 | 84,7 |
| Jun 2018 | 84,5 |
| Jul 2018 | 84,1 |
| Ago 2018 | 84,1 |
| Sep 2018 | 85,8 |
| Oct 2018 | 87,4 |
| Nov 2018 | 89,1 |
| Dic 2018 | 87,4 |
| Ene 2019 | 88,8 |
| Feb 2019 | 89,7 |
| Mar 2019 | 89,2 |
| Abr 2019 | 88,4 |
| May 2019 | 86,8 |
| Jun 2019 | 85,9 |
| Jul 2019 | 84,0 |
| Ago 2019 | 82,2 |
| Sep 2019 | 83,5 |
| Oct 2019 | 84,4 |
| Nov 2019 | 83,7 |
| Dic 2019 | 82,9 |
| Ene 2020 | 83,4 |
| Feb 2020 | 83,1 |
| Mar 2020 | 82,0 |
| Abr 2020 | 80,7 |
| May 2020 | 80,9 |
| Jun 2020 | 83,1 |
| Jul 2020 | 84,0 |
| Ago 2020 | 86,3 |
| Sep 2020 | 87,3 |

1/ Cifras definitivas hasta diciembre 2016.

Fuente: Departamento de Estadística Macroeconómica, BCCR.

TIPO DE CAMBIO NOMINAL PROMEDIO COMPRA-VENTA - Tasa de variación interanual (%) -

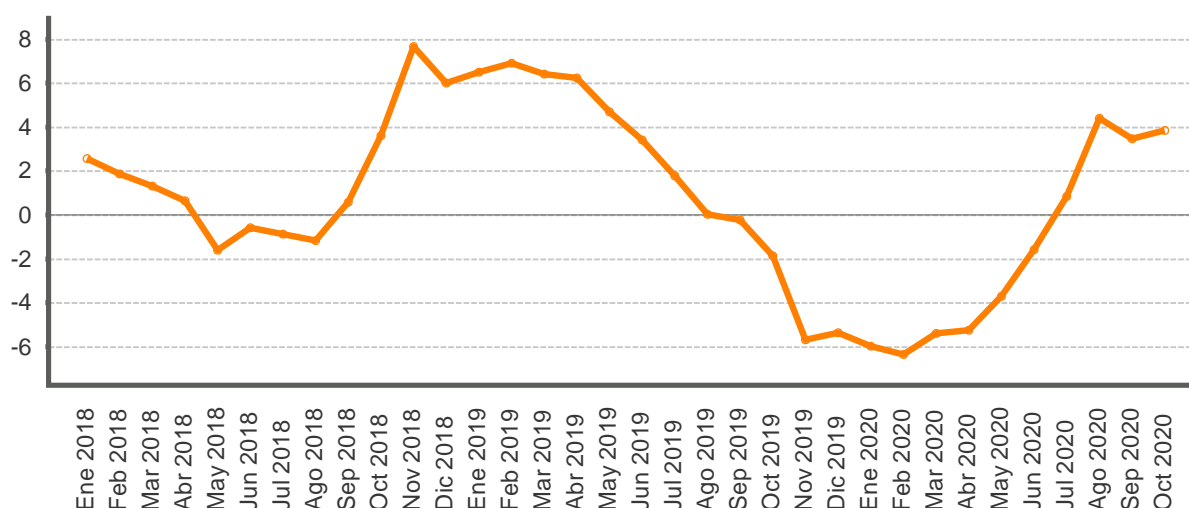

| Período | Promedio mensual compra-venta 1/ | Variación interanual |
|----------|----------------------------------|----------------------|
| Ene 2018 | 569,1 | 2,6 |
| Feb 2018 | 570,7 | 1,9 |
| Mar 2018 | 567,4 | 1,3 |
| Abr 2018 | 565,1 | 0,6 |
| May 2018 | 565,3 | -1,6 |
| Jun 2018 | 567,3 | -0,6 |
| Jul 2018 | 567,1 | -0,9 |
| Ago 2018 | 568,1 | -1,2 |
| Sep 2018 | 579,2 | 0,6 |
| Oct 2018 | 592,1 | 3,6 |
| Nov 2018 | 611,2 | 7,7 |
| Dic 2018 | 600,5 | 6,0 |
| Ene 2019 | 606,2 | 6,5 |
| Feb 2019 | 610,1 | 6,9 |
| Mar 2019 | 603,8 | 6,4 |
| Abr 2019 | 600,4 | 6,2 |
| May 2019 | 591,8 | 4,7 |
| Jun 2019 | 586,7 | 3,4 |
| Jul 2019 | 577,2 | 1,8 |
| Ago 2019 | 568,2 | 0,0 |
| Sep 2019 | 577,9 | -0,2 |
| Oct 2019 | 581,1 | -1,9 |
| Nov 2019 | 576,5 | -5,7 |
| Dic 2019 | 568,2 | -5,4 |
| Ene 2020 | 570,0 | -6,0 |
| Feb 2020 | 571,4 | -6,4 |
| Mar 2020 | 571,2 | -5,4 |
| Abr 2020 | 568,9 | -5,2 |
| May 2020 | 569,9 | -3,7 |
| Jun 2020 | 577,5 | -1,6 |
| Jul 2020 | 582,1 | 0,8 |
| Ago 2020 | 593,2 | 4,4 |
| Sep 2020 | 598,0 | 3,5 |
| Oct 2020 | 603,4 | 3,8 |

1/ Tipo de cambio promedio (Compra - Venta) de referencia calculado (para días hábiles), según la metodología aprobada en Artículo 6, Sesión 5300-2006 del 13/10/2006.

Fuente: Departamento de Estadística Macroeconómica, BCCR.

Principales movimientos de divisas y variación de reservas internacionales netas (RIN)
- Millones de USD-

| Año | Mes | Operaciones del Sector Privado (ventanilla) | | | | | | Δ PME ^{2/} | Operaciones BCCR | Operaciones del Sector Público | | | | | Δ Dep. bancos y puestos | Δ RIN ^{3/} | |
|-------------|------------------|---|--------------|--------------|----------------------------|--------------|--------------|---------------------|------------------|--------------------------------|--------------|---------------|--------------|-------------|-------------------------|---------------------|---------------|
| | | Import. | Export. | Turismo Neto | Capital Neto ^{1/} | Otros | Total | | | Import. | Deuda | | TP\$ y BEM\$ | Otros | | | Total |
| | | | | | | | | | | | Desembolso | Servicio | | | | | |
| | Ene | -464 | 409 | 7 | -65 | 211 | 99 | 25 | 99 | -176 | 7 | -38 | 85 | 12 | -110 | -19 | -30 |
| | Feb | -421 | 345 | 34 | -64 | 204 | 98 | 69 | -8 | -215 | 15 | -6 | 50 | 14 | -141 | 46 | -104 |
| | Mar | -396 | 438 | 36 | -70 | 225 | 233 | -24 | 246 | -225 | 998 | -117 | 581 | 8 | 1.245 | -33 | 1.458 |
| | Abr | -420 | 356 | 41 | -77 | 208 | 108 | -24 | 117 | -243 | 1 | -56 | -237 | -2 | -537 | 74 | -346 |
| | May | -399 | 382 | 29 | -69 | 200 | 142 | -15 | 183 | -348 | 6 | -6 | -49 | 92 | -305 | 4 | -117 |
| | Jun | -343 | 379 | 37 | -58 | 234 | 250 | 1 | 253 | -215 | 2 | -18 | 6 | 43 | -183 | -11 | 60 |
| | Jul | -382 | 369 | 38 | -70 | 198 | 153 | -102 | 173 | -220 | 5 | -38 | -104 | 24 | -333 | -10 | -170 |
| | Ago | -409 | 399 | 31 | -87 | 179 | 113 | -9 | 117 | -240 | 2 | -19 | -40 | 24 | -273 | 56 | -100 |
| | Set | -388 | 380 | -29 | -67 | 99 | -6 | 66 | -74 | -243 | 5 | -70 | -3 | 43 | -268 | 10 | -331 |
| | Oct | -466 | 384 | -33 | -83 | 1 | -195 | -127 | -35 | -285 | 8 | -93 | -181 | 15 | -536 | -32 | -603 |
| | Nov | -438 | 401 | -19 | -100 | 85 | -70 | 68 | -115 | -341 | 135 | -4 | -156 | 94 | -272 | 59 | -328 |
| | Dic | -452 | 513 | -16 | -90 | 109 | 65 | -31 | 17 | -118 | 275 | -16 | 651 | 81 | 872 | 68 | 957 |
| 2018 | Acumulado | -4.978 | 4.757 | 156 | -900 | 1.953 | 988 | -104 | 974 | -2.870 | 1.459 | -481 | 603 | 449 | -841 | 212 | 345 |
| | Ene | -426 | 395 | 20 | -75 | 149 | 63 | -31 | 101 | -138 | 46 | -56 | 146 | 26 | 25 | -49 | 77 |
| | Feb | -407 | 381 | 11 | -72 | 174 | 87 | 36 | 89 | -151 | 8 | -22 | 4 | 40 | -122 | -13 | -46 |
| | Mar | -406 | 450 | -59 | -12 | 142 | 116 | 79 | 69 | -171 | 3 | -80 | 1.029 | -42 | 738 | 4 | 811 |
| | Abr | -418 | 376 | 16 | -71 | 188 | 90 | 62 | 90 | -239 | 1 | -77 | 52 | -7 | -270 | -18 | -198 |
| | May | -437 | 439 | 42 | -65 | 201 | 179 | 40 | 188 | -275 | 4 | -17 | -327 | 35 | -580 | -8 | -400 |
| | Jun | -350 | 412 | 41 | -59 | 247 | 291 | 95 | 307 | -139 | 38 | -161 | -17 | 14 | -264 | 12 | 54 |
| | Jul | -430 | 403 | 24 | -94 | 308 | 211 | 11 | 271 | -164 | 65 | -72 | -10 | 19 | -161 | -25 | 84 |
| | Ago | -402 | 395 | 44 | -74 | 202 | 165 | 2 | 195 | -138 | 3 | -96 | -160 | -2 | -393 | 29 | -170 |
| | Set | -395 | 436 | 59 | -114 | 182 | 167 | 38 | 163 | -131 | 1 | -318 | 49 | 17 | -383 | -25 | -245 |
| | Oct | -456 | 435 | 58 | -78 | 196 | 155 | -47 | 235 | -144 | 360 | -161 | -65 | 50 | 40 | -45 | 230 |
| | Nov | -448 | 473 | 59 | -73 | 318 | 329 | 19 | 336 | -175 | 1.504 | -39 | -236 | 17 | 1.072 | 49 | 1.458 |
| | Dic | -515 | 622 | 20 | -100 | 296 | 322 | 82 | 296 | -227 | 26 | -172 | -68 | -178 | -619 | 85 | -238 |
| 2019 | Acumulado | -5.090 | 5.217 | 334 | -887 | 2.603 | 2.177 | 365 | 2.340 | -2.093 | 2.058 | -1.277 | 362 | 29 | -920 | -3 | 1.417 |
| | Ene | -534 | 539 | 45 | -98 | 268 | 219 | -58 | 231 | -168 | 0 | -669 | -153 | 45 | -944 | 11 | -701 |
| | Feb | -443 | 499 | 65 | -71 | 264 | 314 | -47 | 179 | -180 | 0 | -37 | -117 | 19 | -315 | 27 | -109 |
| | Mar | -477 | 543 | 66 | -78 | 252 | 307 | -40 | 221 | -259 | 0 | -88 | -12 | 15 | -345 | 55 | -69 |
| | Abr | -395 | 366 | 48 | -71 | 201 | 148 | -11 | 166 | -130 | 510 | -106 | -1 | 21 | 295 | 38 | 498 |
| | May | -386 | 324 | 38 | -65 | 223 | 134 | 14 | 156 | -100 | 302 | -9 | -350 | 4 | -153 | 19 | 22 |
| | Jun | -422 | 360 | 27 | -67 | 203 | 102 | 32 | 121 | -78 | 56 | -7 | -32 | -6 | -67 | -41 | 12 |
| | Jul | -473 | 377 | 30 | -67 | 145 | 12 | -19 | 76 | -172 | 150 | -293 | 38 | 11 | -266 | -35 | -225 |
| | Ago | -407 | 320 | 19 | -74 | 214 | 72 | 39 | 34 | -122 | 0 | -54 | -104 | -211 | -490 | 49 | -406 |
| | Set | -432 | 341 | 28 | -82 | 217 | 72 | 5 | 90 | -161 | 522 | -144 | -2 | -26 | 188 | 27 | 304 |
| | Oct | -471 | 370 | 15 | -79 | 131 | -34 | -16 | -159 | -164 | 0 | -35 | -28 | -4 | -231 | -39 | -429 |
| 2020 | Acumulado | -4.439 | 4.038 | 381 | -753 | 2.119 | 1.346 | -103 | 1.114 | -1.533 | 1.539 | -1.442 | -761 | -132 | -2.328 | 111 | -1.103 |

^{1/} Capital neto: desembolsos, amortizaciones e intereses de la deuda externa del sector privado.

^{2/} Δ PME: variación de la posición propia autorizada en divisas de los intermediarios cambiarios.

^{3/} Δ RIN: Operaciones BCCR + operaciones del sector público + Δ depósitos de bancos y puestos.

Fuente: Departamento de Estadística Macroeconómica.

RESERVAS INTERNACIONALES NETAS DEL BCCR -Variación mensual en millones de dólares -

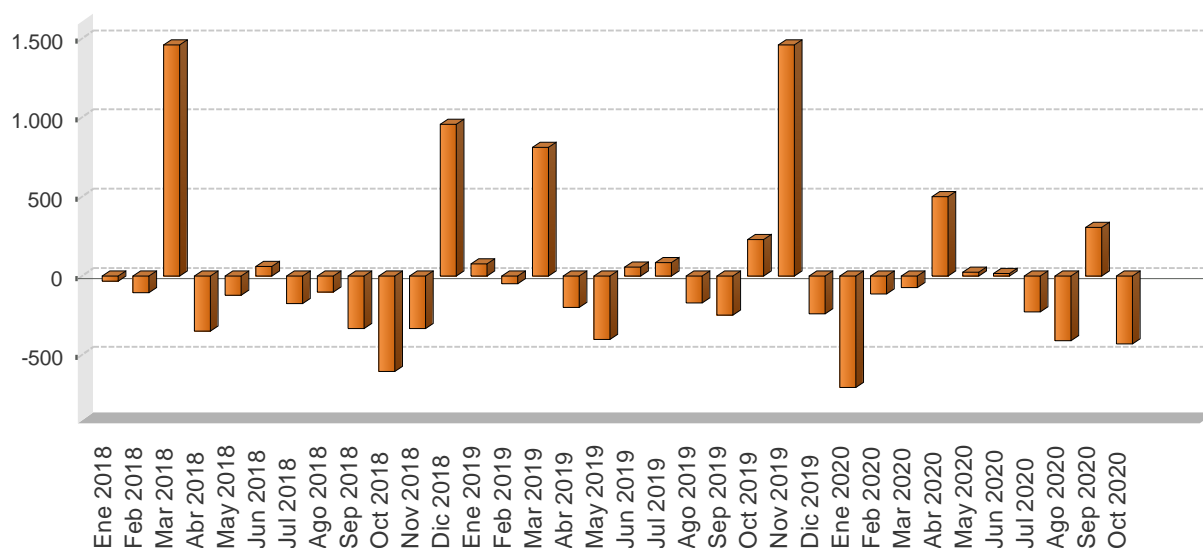

| Periodo | Reservas Internacionales Netas (RIN) | Meses de importación financiables con RIN | RIN respecto a la base monetaria restringida | RIN respecto a la base monetaria ampliada | RIN/PIB |
|----------|--------------------------------------|---|--|---|---------|
| Ene 2018 | 7.120,1 | 5,9 | 1,6 | 1,5 | 11,8 |
| Feb 2018 | 7.015,9 | 5,8 | 1,6 | 1,5 | 11,6 |
| Mar 2018 | 8.473,9 | 7,0 | 1,9 | 1,8 | 14,0 |
| Abr 2018 | 8.151,7 | 6,7 | 1,8 | 1,7 | 13,5 |
| May 2018 | 8.010,7 | 6,6 | 1,8 | 1,7 | 13,2 |
| Jun 2018 | 8.070,9 | 6,7 | 1,8 | 1,7 | 13,3 |
| Jul 2018 | 7.900,4 | 6,5 | 1,8 | 1,7 | 13,0 |
| Ago 2018 | 7.800,0 | 6,5 | 1,7 | 1,7 | 12,9 |
| Sep 2018 | 7.468,8 | 6,2 | 1,7 | 1,6 | 12,3 |
| Oct 2018 | 6.866,2 | 5,7 | 1,6 | 1,5 | 11,3 |
| Nov 2018 | 6.537,8 | 5,4 | 1,4 | 1,3 | 10,8 |
| Dic 2018 | 7.495,0 | 6,2 | 1,6 | 1,6 | 12,4 |
| Ene 2019 | 7.571,6 | 6,6 | 1,8 | 1,7 | 12,3 |
| Feb 2019 | 7.525,3 | 6,6 | 1,7 | 1,7 | 12,2 |
| Mar 2019 | 8.336,4 | 7,3 | 1,9 | 1,8 | 13,5 |
| Abr 2019 | 8.138,9 | 7,1 | 1,8 | 1,7 | 13,2 |
| May 2019 | 7.739,3 | 6,8 | 1,7 | 1,7 | 12,5 |
| Jun 2019 | 7.793,2 | 6,8 | 1,9 | 1,7 | 12,6 |
| Jul 2019 | 7.877,6 | 6,9 | 1,8 | 1,6 | 12,7 |
| Ago 2019 | 7.707,7 | 6,8 | 1,8 | 1,6 | 12,5 |
| Sep 2019 | 7.462,5 | 6,5 | 1,7 | 1,5 | 12,1 |
| Oct 2019 | 7.692,7 | 6,8 | 1,8 | 1,6 | 12,4 |
| Nov 2019 | 9.150,3 | 8,0 | 1,9 | 1,7 | 14,8 |
| Dic 2019 | 8.912,3 | 7,8 | 1,9 | 1,5 | 14,4 |
| Ene 2020 | 8.211,4 | 7,8 | 1,8 | 1,4 | 13,5 |
| Feb 2020 | 8.102,1 | 7,7 | 1,8 | 1,5 | 13,4 |
| Mar 2020 | 8.032,9 | 7,6 | 1,8 | 1,5 | 13,3 |
| Abr 2020 | 8.530,9 | 8,1 | 1,8 | 1,4 | 14,1 |
| May 2020 | 8.552,7 | 8,1 | 1,8 | 1,4 | 14,1 |
| Jun 2020 | 8.565,1 | 8,1 | 1,8 | 1,3 | 14,1 |
| Jul 2020 | 8.340,2 | 7,9 | 1,7 | 1,3 | 13,8 |
| Ago 2020 | 7.934,1 | 7,5 | 1,7 | 1,3 | 13,1 |
| Sep 2020 | 8.238,1 | 7,8 | 1,8 | 1,4 | 13,6 |
| Oct 2020 | 7.809,2 | 7,4 | 1,7 | 1,3 | 12,9 |

1/ En el cálculo de los meses de importación financiables con RIN, se utilizan las importaciones CIF por categoría económica de la Dirección General de Aduanas.

2/ En la conversión de las RIN a colones se utiliza el tipo de cambio de compra de fin de mes.

Fuente: Departamento de Estadística Macroeconómica, BCCR.

MOVIMIENTO DE DIVISAS POR TURISMO - Millones de dólares -

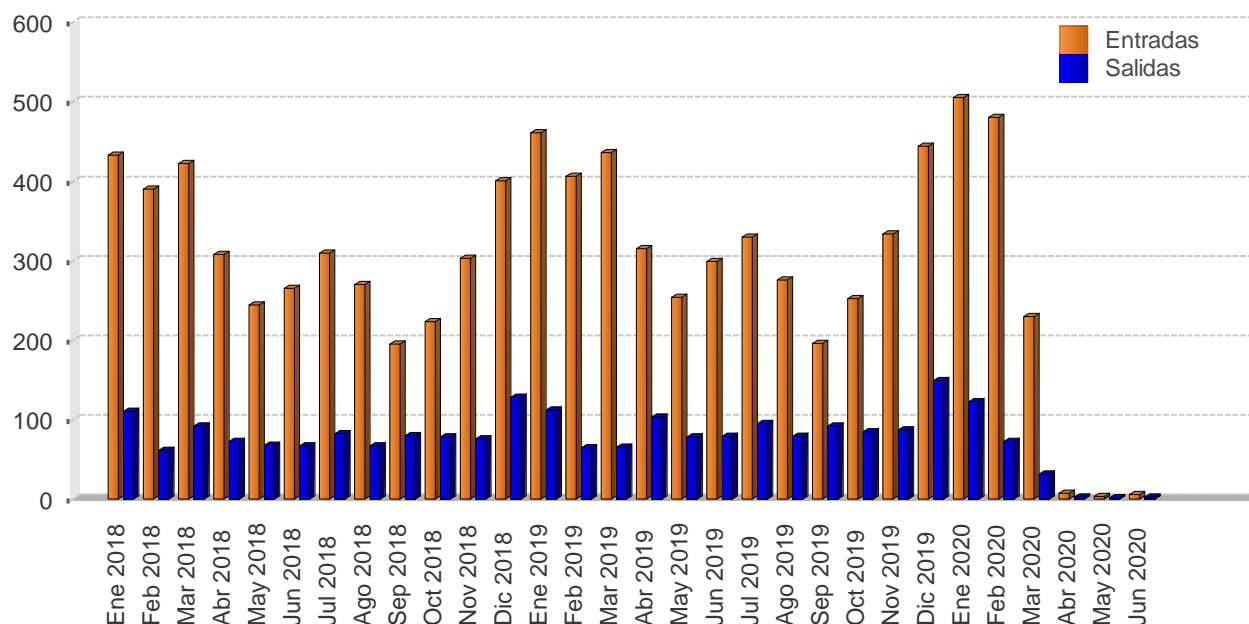

| Mes | Personas | | | | | | Divisas | | | | | |
|----------------------|----------------|----------------|--------------|----------------|----------------|--------------|----------------|----------------|----------------|--------------|----------------|--------------|
| | Entradas | | | Salidas | | | Entradas | | | Salidas | | |
| | 2018 | 2019 | 2020 | 2018 | 2019 | 2020 | 2018 | 2019 | 2020 | 2018 | 2019 | 2020 |
| Ene | 336,9 | 355,3 | 358,7 | 123,2 | 121,4 | 129,4 | 432,7 | 461,2 | 504,9 | 110,4 | 112,2 | 122,6 |
| Feb | 303,6 | 312,8 | 341,0 | 67,9 | 70,0 | 76,3 | 390,0 | 406,0 | 480,0 | 60,8 | 64,7 | 72,3 |
| Mar | 328,7 | 335,6 | 163,0 | 102,4 | 70,5 | 33,0 | 422,2 | 435,6 | 229,4 | 91,7 | 65,2 | 31,3 |
| I TRIMESTRE | 969,2 | 1.003,7 | 862,7 | 293,4 | 262,0 | 238,7 | 1.244,9 | 1.302,7 | 1.214,4 | 263,0 | 242,1 | 226,2 |
| Abr | 260,4 | 262,0 | 8,3 | 78,7 | 107,8 | 2,3 | 307,4 | 314,7 | 6,9 | 72,9 | 102,8 | 2,1 |
| May | 206,9 | 211,6 | 3,8 | 73,0 | 81,7 | 1,8 | 244,3 | 254,1 | 3,1 | 67,6 | 78,0 | 1,7 |
| Jun | 224,7 | 248,7 | 7,2 | 72,3 | 82,4 | 3,1 | 265,3 | 298,7 | 6,0 | 66,9 | 78,6 | 2,8 |
| II TRIMESTRE | 692,0 | 722,3 | 19,4 | 224,0 | 271,9 | 7,2 | 817,0 | 867,5 | 16,0 | 207,5 | 259,4 | 6,5 |
| Jul | 255,2 | 269,4 | - | 86,5 | 97,2 | - | 309,6 | 329,1 | - | 82,2 | 95,4 | - |
| Ago | 222,4 | 225,3 | - | 70,4 | 80,4 | - | 269,7 | 275,3 | - | 66,8 | 78,9 | - |
| Sep | 161,0 | 160,2 | - | 83,9 | 93,3 | - | 195,3 | 195,7 | - | 79,7 | 91,6 | - |
| III TRIMESTRE | 638,6 | 654,9 | - | 240,7 | 270,8 | - | 774,6 | 800,1 | - | 228,6 | 265,9 | - |
| Oct | 172,5 | 185,6 | - | 88,8 | 91,6 | - | 223,0 | 252,1 | - | 78,3 | 84,4 | - |
| Nov | 234,5 | 245,6 | - | 86,1 | 94,6 | - | 303,1 | 333,6 | - | 75,9 | 87,1 | - |
| Dic | 310,0 | 326,9 | - | 145,6 | 161,8 | - | 400,8 | 444,0 | - | 128,5 | 149,1 | - |
| IV TRIMESTRE | 716,9 | 758,2 | - | 320,5 | 348,0 | - | 926,9 | 1.029,7 | - | 282,7 | 320,6 | - |
| Total | 3.016,7 | 3.139,0 | 882,0 | 1.078,6 | 1.152,8 | 245,8 | 3.763,4 | 4.000,1 | 1.230,3 | 981,8 | 1.088,1 | 232,6 |

1/ Las cifras del 2018, 2019 y 2020 son preliminares.

2/ Personas se expresan en miles y divisas en millones de dólares.

Fuente: Instituto Costarricense de Turismo (ICT) y Banco Central de Costa Rica.

6. Precios

En octubre de 2020 la inflación general, medida con la variación interanual del Índice de Precios al Consumidor (IPC), se ubicó en 0,5% (0,3% el mes previo). Por otra parte, el promedio de los indicadores de inflación subyacente fue de 1,0%, tasa que se mantiene por tercer mes consecutivo.

En lo que transcurre del año, en un contexto de presiones desinflacionarias, la inflación general y subyacente se han mantenido por debajo del rango de tolerancia para la meta de inflación (2% a 4%) establecido por la Junta Directiva del Banco Central. Este comportamiento es coherente con la agudización de las presiones desinflacionarias desde abril pasado debido a la pandemia por el COVID-19 y las medidas adoptadas para contener su propagación, lo que ha provocado un deterioro significativo en la actividad económica y en el mercado laboral.

El línea con lo anterior, las presiones desinflacionarias se manifiestan en: i) una mayor brecha negativa del producto y un deterioro sin precedentes en el mercado laboral; ii) expectativas de inflación a 12 meses obtenidas de las negociaciones de títulos públicos por debajo del 2% y las de la encuesta, para igual periodo, con la mediana ubicada desde noviembre pasado en 3%; iii) baja inflación mundial, lo que disminuye el efecto del componente importado de la inflación local; y iv) el crédito al sector privado estancado, situación que se asocia mayormente con la incertidumbre por la pandemia y la contracción de la actividad económica.

En cuanto al Índice de precios al productor de la manufactura (IPP-MAN), registró en octubre una variación interanual de 1,1% (0,7% en setiembre). Con este resultado, suma el cuarto mes consecutivo con un valor positivo, lo que contrasta con la evolución negativa del periodo diciembre 2019-junio 2020 (promedio de -0,8%).

Por último, los pronósticos de inflación revelan que, para lo que resta de 2020 y en el 2021, la inflación se mantendría por debajo del límite inferior del rango de tolerancia definido por el Banco Central para su meta de inflación.

ÍNDICE DE PRECIOS AL CONSUMIDOR
-Tasa de variación acumulada en porcentajes-

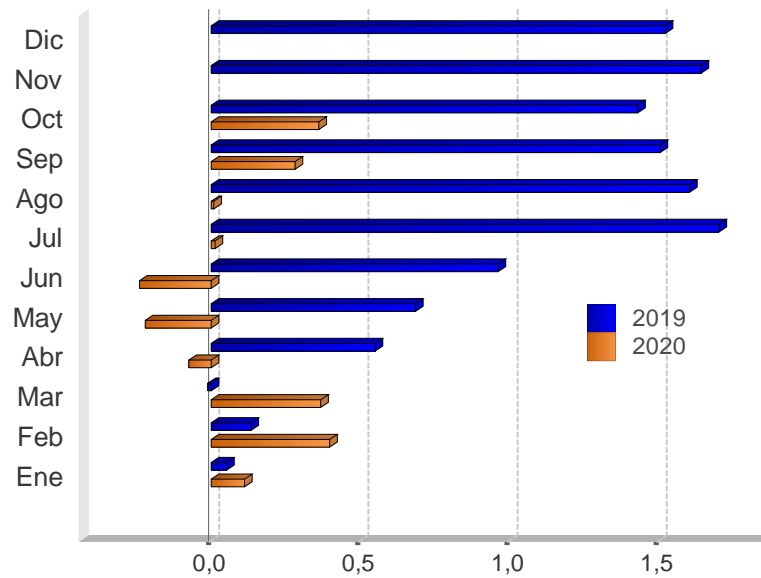

| Mes | 2018 | 2019 | 2020 |
|-----|------|------|------|
| Ene | 0,4 | 0,1 | 0,1 |
| Feb | 0,6 | 0,1 | 0,4 |
| Mar | 0,6 | -0,0 | 0,4 |
| Abr | 0,5 | 0,5 | -0,1 |
| May | 0,4 | 0,7 | -0,2 |
| Jun | 0,6 | 1,0 | -0,2 |
| Jul | 0,9 | 1,7 | 0,0 |
| Ago | 0,8 | 1,6 | 0,0 |
| Sep | 1,0 | 1,5 | 0,3 |
| Oct | 1,4 | 1,4 | 0,4 |
| Nov | 1,8 | 1,6 | |
| Dic | 2,0 | 1,5 | |

Fuente: Departamento Gestión de Información Económica, con base en cifras del Instituto Nacional de Estadística y Censos.

ÍNDICE DE PRECIOS AL CONSUMIDOR (IPC): IPC SIN AGROPECUARIOS e IPC SIN COMBUSTIBLES
-Tasa de variación interanual en porcentajes-

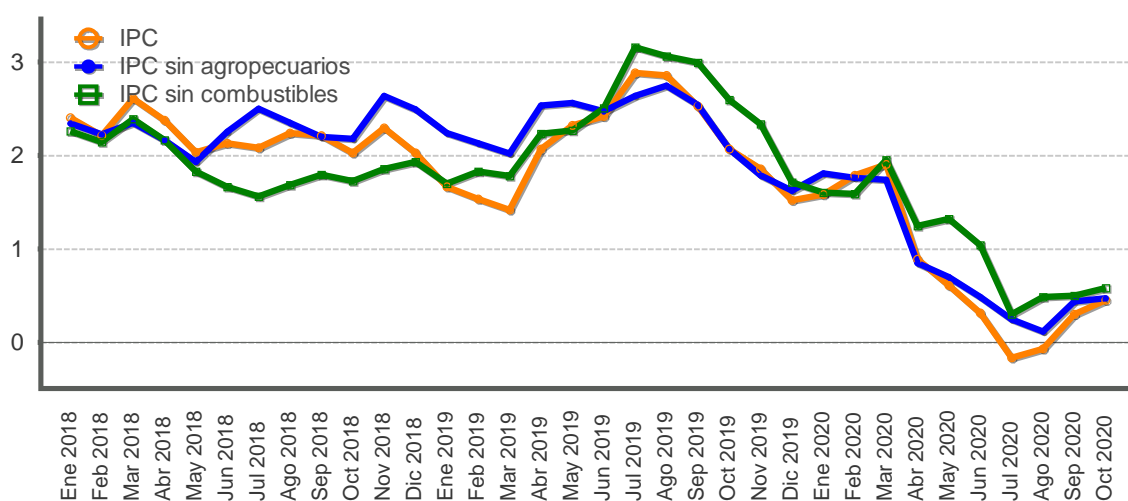

| Mes | IPC | | | IPC sin agropecuarios | | | IPC sin combustible | | |
|-----|------|------|------|-----------------------|------|------|---------------------|------|------|
| | 2018 | 2019 | 2020 | 2018 | 2019 | 2020 | 2018 | 2019 | 2020 |
| Ene | 2,4 | 1,7 | 1,6 | 2,3 | 2,2 | 1,8 | 2,3 | 1,7 | 1,6 |
| Feb | 2,2 | 1,5 | 1,8 | 2,2 | 2,1 | 1,8 | 2,1 | 1,8 | 1,6 |
| Mar | 2,6 | 1,4 | 1,9 | 2,3 | 2,0 | 1,7 | 2,4 | 1,8 | 2,0 |
| Abr | 2,4 | 2,1 | 0,9 | 2,2 | 2,5 | 0,8 | 2,2 | 2,2 | 1,2 |
| May | 2,0 | 2,3 | 0,6 | 1,9 | 2,6 | 0,7 | 1,8 | 2,3 | 1,3 |
| Jun | 2,1 | 2,4 | 0,3 | 2,3 | 2,5 | 0,5 | 1,7 | 2,5 | 1,0 |
| Jul | 2,1 | 2,9 | -0,2 | 2,5 | 2,6 | 0,2 | 1,6 | 3,2 | 0,3 |
| Ago | 2,2 | 2,9 | -0,1 | 2,4 | 2,7 | 0,1 | 1,7 | 3,1 | 0,5 |
| Sep | 2,2 | 2,5 | 0,3 | 2,2 | 2,5 | 0,4 | 1,8 | 3,0 | 0,5 |
| Oct | 2,0 | 2,1 | 0,5 | 2,2 | 2,1 | 0,5 | 1,7 | 2,6 | 0,6 |
| Nov | 2,3 | 1,9 | | 2,6 | 1,8 | | 1,9 | 2,3 | |
| Dic | 2,0 | 1,5 | | 2,5 | 1,6 | | 1,9 | 1,7 | |

Fuente: Departamento Gestión de Información Económica, con base en cifras del Instituto Nacional de Estadística y Censos.

ÍNDICE DE PRECIOS AL CONSUMIDOR: GRUPOS
-Tasa de variación acumulada en porcentajes, a Oct. de cada año-

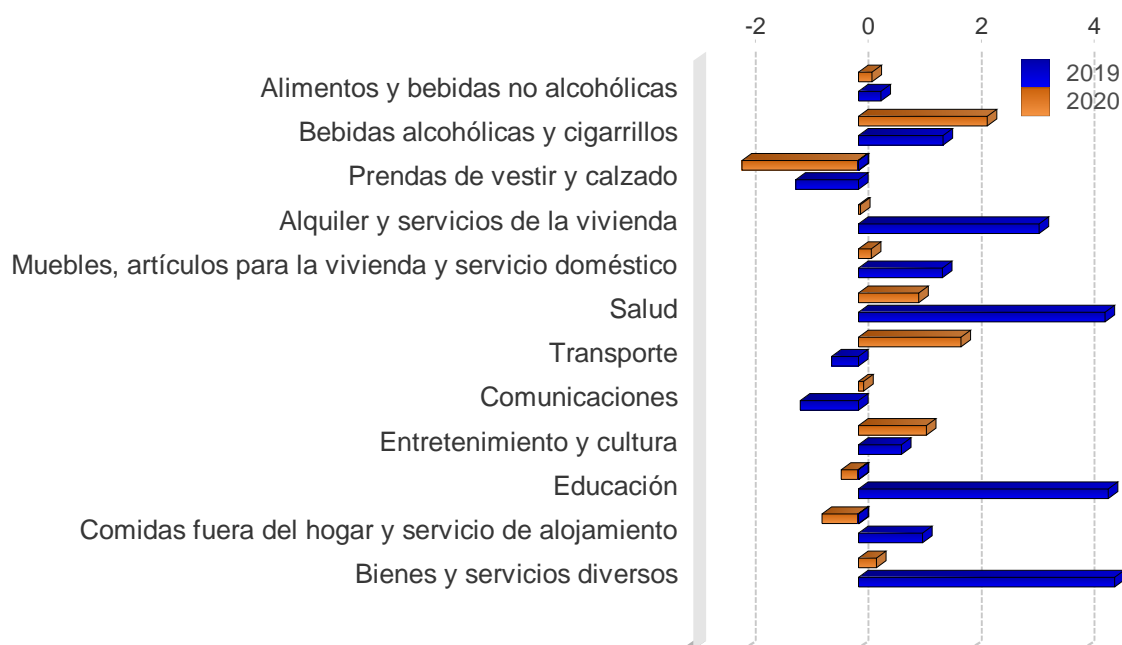

| | 2018 | 2019 | 2020 |
|--|------|------|------|
| Alimentos y bebidas no alcohólicas | -0,9 | 0,4 | 0,2 |
| Bebidas alcohólicas y cigarrillos | 2,2 | 1,5 | 2,3 |
| Prendas de vestir y calzado | -3,9 | -1,1 | -2,1 |
| Alquiler y servicios de la vivienda | 1,5 | 3,2 | 0,0 |
| Muebles, artículos para la vivienda y servicio doméstico | 1,9 | 1,5 | 0,2 |
| Salud | 2,1 | 4,4 | 1,1 |
| Transporte | 6,9 | -0,5 | 1,8 |
| Comunicaciones | -0,5 | -1,0 | 0,1 |
| Entretenimiento y cultura | -0,5 | 0,8 | 1,2 |
| Educación | 3,5 | 4,4 | -0,3 |
| Comidas fuera del hogar y servicio de alojamiento | 0,7 | 1,1 | -0,7 |
| Bienes y servicios diversos | 0,9 | 4,5 | 0,3 |

Fuente: Departamento Gestión de Información Económica, con base en cifras del Instituto Nacional de Estadística y Censos.

ÍNDICE DE PRECIOS AL CONSUMIDOR: GRUPOS
-Tasa de variación interanual en porcentajes, a Oct. de cada año-

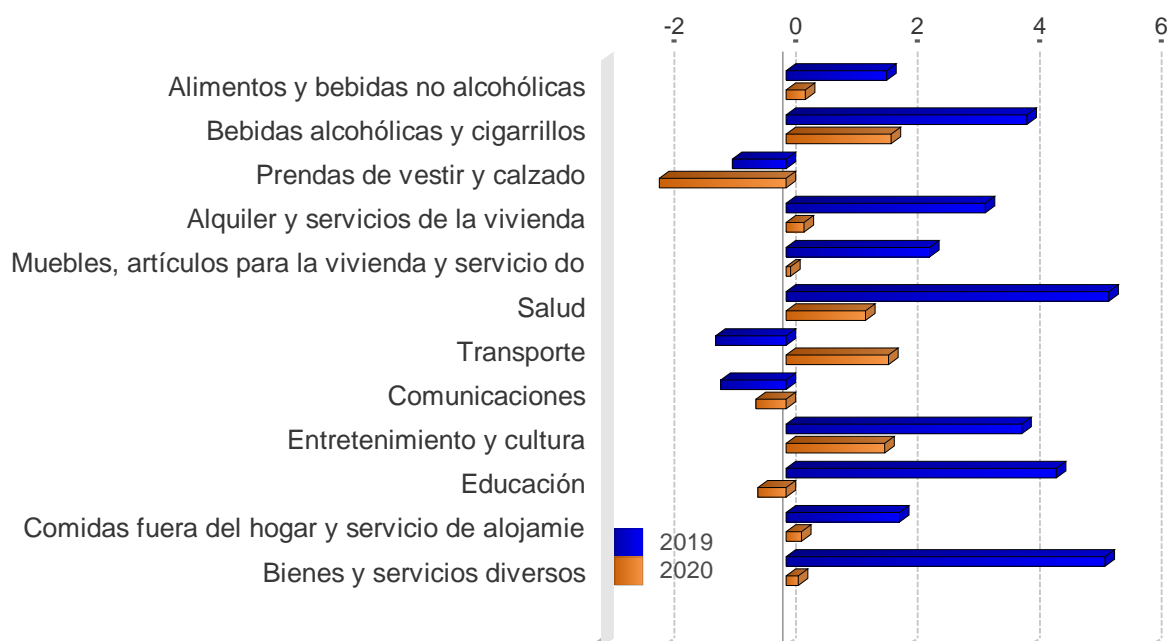

| | 2018 | 2019 | 2020 |
|--|------|------|------|
| Alimentos y bebidas no alcohólicas | 1,1 | 1,6 | 0,3 |
| Bebidas alcohólicas y cigarrillos | 2,2 | 3,9 | 1,7 |
| Prendas de vestir y calzado | -4,1 | -0,9 | -2,1 |
| Alquiler y servicios de la vivienda | 1,9 | 3,3 | 0,3 |
| Muebles, artículos para la vivienda y servicio doméstico | 1,8 | 2,3 | 0,1 |
| Salud | 2,1 | 5,3 | 1,3 |
| Transporte | 7,5 | -1,2 | 1,7 |
| Comunicaciones | -0,8 | -1,1 | -0,5 |
| Entretenimiento y cultura | 0,9 | 3,9 | 1,6 |
| Educación | 3,5 | 4,4 | -0,5 |
| Comidas fuera del hogar y servicio de alojamiento | 1,1 | 1,9 | 0,3 |
| Bienes y servicios diversos | 0,3 | 5,2 | 0,2 |

Fuente: Departamento Gestión de Información Económica, con base en cifras del Instituto Nacional de Estadística y Censos.

ÍNDICE DE PRECIOS AL CONSUMIDOR: BIENES Y SERVICIOS
-Tasa de variación interanual en porcentajes-

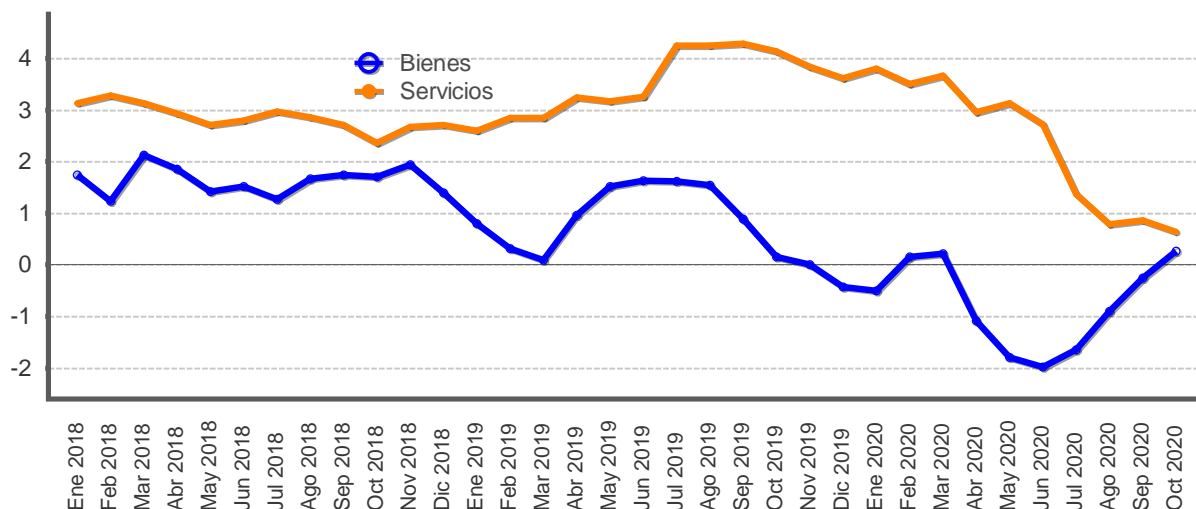

| Mes | Bienes | | | Servicios | | |
|-----|--------|------|------|-----------|------|------|
| | 2018 | 2019 | 2020 | 2018 | 2019 | 2020 |
| Ene | 1,7 | 0,8 | -0,5 | 3,1 | 2,6 | 3,8 |
| Feb | 1,2 | 0,3 | 0,2 | 3,3 | 2,8 | 3,5 |
| Mar | 2,1 | 0,1 | 0,2 | 3,1 | 2,8 | 3,7 |
| Abr | 1,9 | 1,0 | -1,1 | 2,9 | 3,3 | 3,0 |
| May | 1,4 | 1,5 | -1,8 | 2,7 | 3,2 | 3,1 |
| Jun | 1,5 | 1,6 | -2,0 | 2,8 | 3,3 | 2,7 |
| Jul | 1,3 | 1,6 | -1,6 | 3,0 | 4,2 | 1,4 |
| Ago | 1,7 | 1,5 | -0,9 | 2,9 | 4,3 | 0,8 |
| Sep | 1,7 | 0,9 | -0,2 | 2,7 | 4,3 | 0,9 |
| Oct | 1,7 | 0,2 | 0,3 | 2,4 | 4,1 | 0,6 |
| Nov | 1,9 | 0,0 | | 2,7 | 3,8 | |
| Dic | 1,4 | -0,4 | | 2,7 | 3,6 | |

Fuente: Departamento Gestión de Información Económica, con base en cifras del Instituto Nacional de Estadística y Censos.

ÍNDICE DE PRECIOS AL CONSUMIDOR: REGULADOS Y NO REGULADOS
-Tasa de variación interanual en porcentajes-

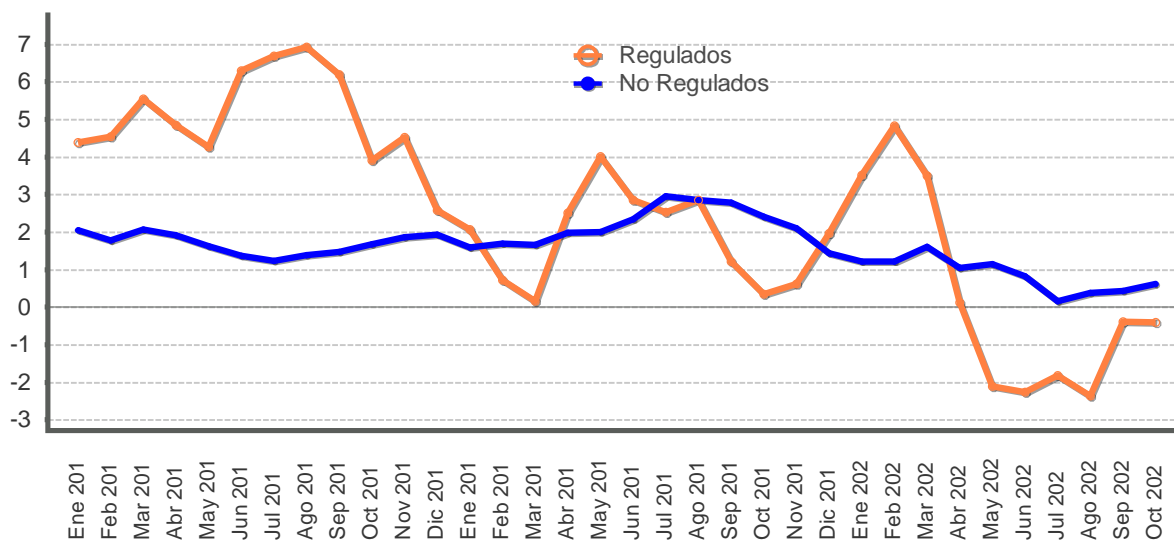

| Mes | Precios regulados | | | Precios no regulados | | |
|-----|-------------------|------|------|----------------------|------|------|
| | 2018 | 2019 | 2020 | 2018 | 2019 | 2020 |
| Ene | 4,4 | 2,1 | 3,5 | 2,0 | 1,6 | 1,2 |
| Feb | 4,5 | 0,7 | 4,8 | 1,8 | 1,7 | 1,2 |
| Mar | 5,5 | 0,2 | 3,5 | 2,1 | 1,7 | 1,6 |
| Abr | 4,8 | 2,5 | 0,1 | 1,9 | 2,0 | 1,0 |
| May | 4,3 | 4,0 | -2,1 | 1,6 | 2,0 | 1,1 |
| Jun | 6,3 | 2,8 | -2,3 | 1,4 | 2,3 | 0,8 |
| Jul | 6,7 | 2,5 | -1,8 | 1,2 | 3,0 | 0,2 |
| Ago | 6,9 | 2,8 | -2,4 | 1,4 | 2,9 | 0,4 |
| Sep | 6,2 | 1,2 | -0,4 | 1,5 | 2,8 | 0,4 |
| Oct | 3,9 | 0,3 | -0,4 | 1,7 | 2,4 | 0,6 |
| Nov | 4,5 | 0,6 | | 1,9 | 2,1 | |
| Dic | 2,6 | 2,0 | | 1,9 | 1,4 | |

Fuente: Departamento Gestión de Información Económica, con base en cifras del Instituto Nacional de Estadística y Censos.

ÍNDICE DE PRECIOS AL CONSUMIDOR: REGULADOS, COMBUSTIBLES Y REGULADOS SIN COMBUSTIBLES
 -Tasa de variación interanual en porcentajes-

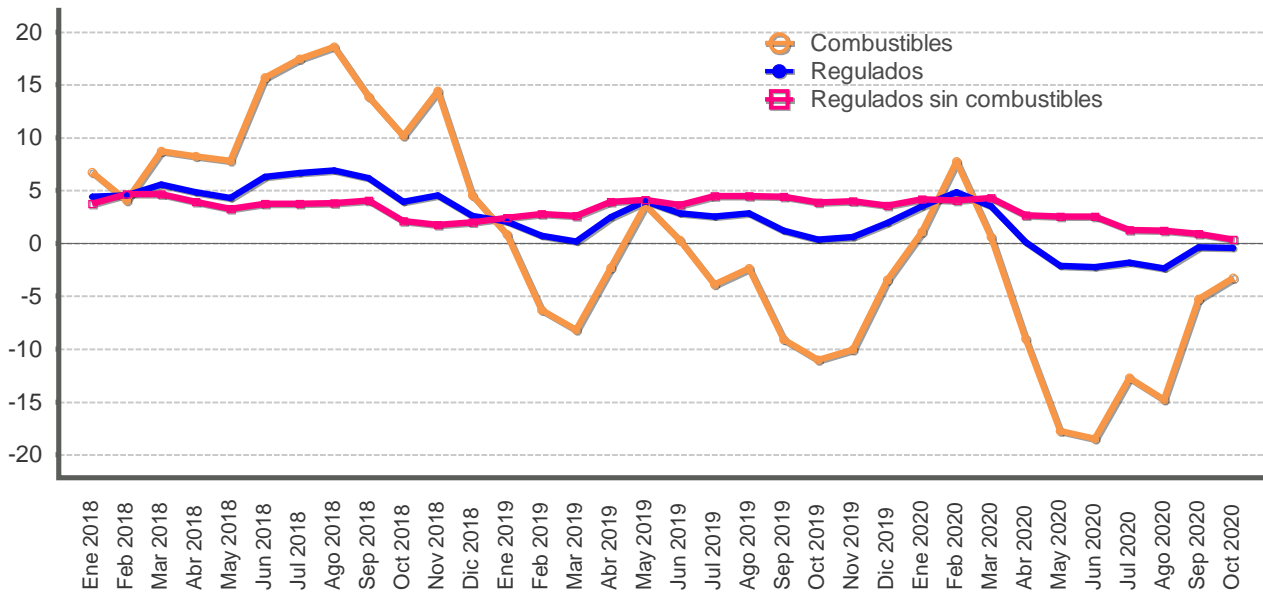

| Mes | Precios regulados | | | Precios de combustibles | | | Precios regulados sin combustibles | | |
|-----|-------------------|------|------|-------------------------|-------|-------|------------------------------------|------|------|
| | 2018 | 2019 | 2020 | 2018 | 2019 | 2020 | 2018 | 2019 | 2020 |
| Ene | 4,4 | 2,1 | 3,5 | 6,7 | 0,8 | 1,1 | 3,7 | 2,4 | 4,2 |
| Feb | 4,5 | 0,7 | 4,8 | 4,1 | -6,3 | 7,7 | 4,7 | 2,8 | 4,1 |
| Mar | 5,5 | 0,2 | 3,5 | 8,7 | -8,2 | 0,6 | 4,6 | 2,6 | 4,3 |
| Abr | 4,8 | 2,5 | 0,1 | 8,2 | -2,3 | -9,0 | 3,9 | 3,9 | 2,6 |
| May | 4,3 | 4,0 | -2,1 | 7,8 | 3,6 | -17,8 | 3,3 | 4,1 | 2,5 |
| Jun | 6,3 | 2,8 | -2,3 | 15,7 | 0,3 | -18,5 | 3,7 | 3,6 | 2,5 |
| Jul | 6,7 | 2,5 | -1,8 | 17,4 | -3,9 | -12,7 | 3,8 | 4,5 | 1,2 |
| Ago | 6,9 | 2,8 | -2,4 | 18,6 | -2,4 | -14,8 | 3,8 | 4,4 | 1,2 |
| Sep | 6,2 | 1,2 | -0,4 | 13,9 | -9,1 | -5,3 | 4,0 | 4,4 | 0,9 |
| Oct | 3,9 | 0,3 | -0,4 | 10,2 | -11,0 | -3,3 | 2,1 | 3,9 | 0,4 |
| Nov | 4,5 | 0,6 | | 14,4 | -10,0 | | 1,8 | 4,0 | |
| Dic | 2,6 | 2,0 | | 4,5 | -3,5 | | 2,0 | 3,6 | |

Fuente: Departamento Gestión de Información Económica, con base en cifras del Instituto Nacional de Estadística y Censos.

ÍNDICE DE PRECIOS AL CONSUMIDOR DE BIENES NO REGULADOS: AGROPECUARIOS Y NO AGROPECUARIOS
-Tasa de variación interanual en porcentajes-

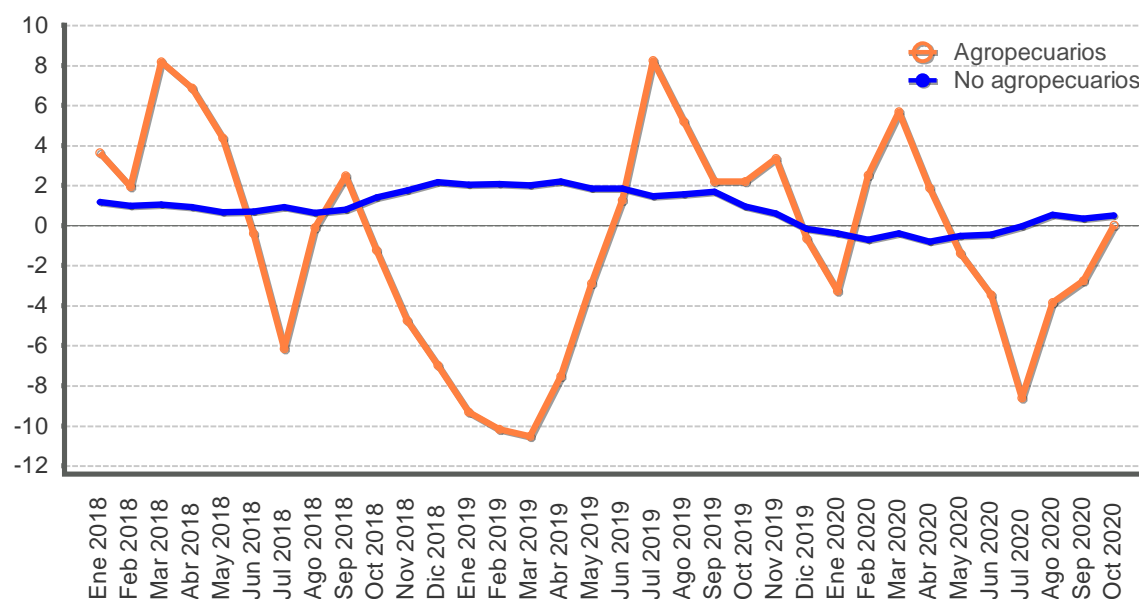

| Mes | Productos no agropecuarios | | | Productos agropecuarios | | |
|-----|----------------------------|------|------|-------------------------|-------|------|
| | 2018 | 2019 | 2020 | 2018 | 2019 | 2020 |
| Ene | 1,2 | 2,0 | -0,4 | 3,7 | -9,3 | -3,3 |
| Feb | 1,0 | 2,1 | -0,7 | 1,9 | -10,2 | 2,5 |
| Mar | 1,1 | 2,0 | -0,4 | 8,2 | -10,5 | 5,7 |
| Abr | 0,9 | 2,2 | -0,8 | 6,9 | -7,5 | 1,9 |
| May | 0,7 | 1,9 | -0,5 | 4,4 | -2,9 | -1,4 |
| Jun | 0,7 | 1,8 | -0,5 | -0,4 | 1,3 | -3,5 |
| Jul | 0,9 | 1,5 | -0,0 | -6,2 | 8,3 | -8,6 |
| Ago | 0,6 | 1,6 | 0,5 | -0,1 | 5,2 | -3,9 |
| Sep | 0,8 | 1,7 | 0,3 | 2,5 | 2,2 | -2,8 |
| Oct | 1,4 | 1,0 | 0,5 | -1,2 | 2,2 | 0,0 |
| Nov | 1,7 | 0,6 | | -4,7 | 3,3 | |
| Dic | 2,2 | -0,2 | | -7,0 | -0,6 | |

Fuente: Departamento Gestión de Información Económica, con base en cifras del Instituto Nacional de Estadística y Censos.

ÍNDICE DE PRECIOS AL CONSUMIDOR DE SERVICIOS: REGULADOS Y NO REGULADOS
-Tasa de variación interanual en porcentajes-

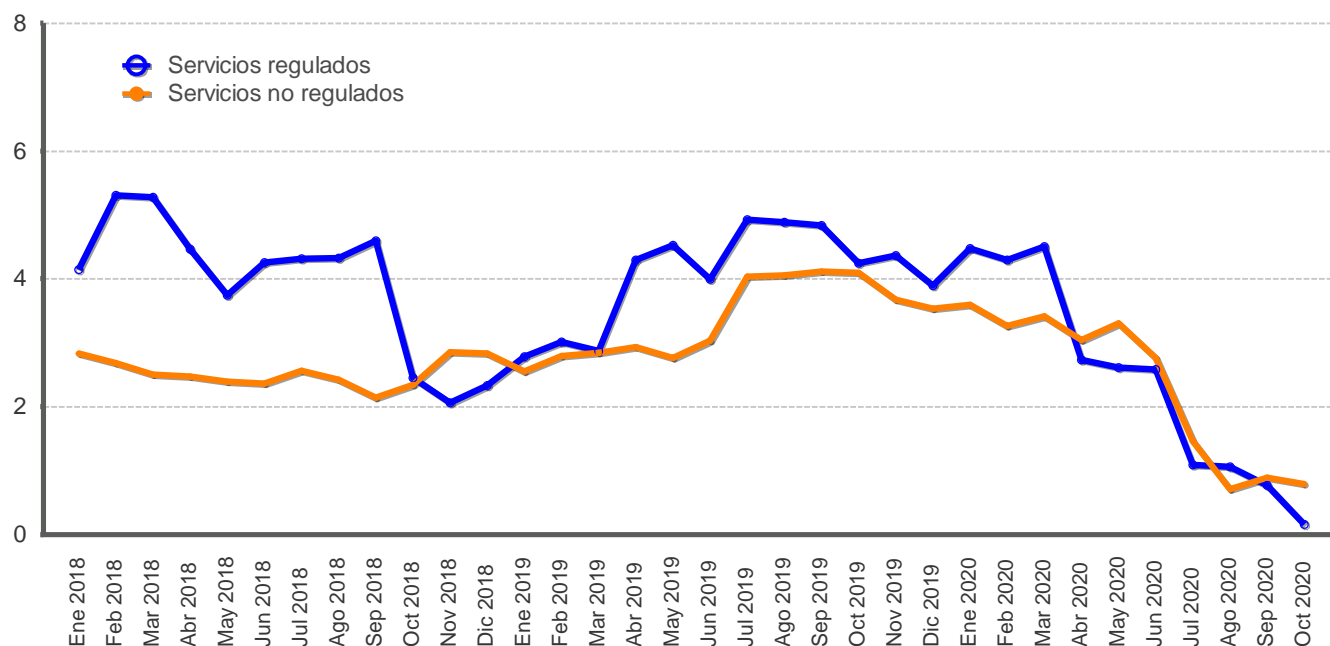

| Mes | Servicios regulados | | | Servicios no regulados | | |
|-----|---------------------|------|------|------------------------|------|------|
| | 2018 | 2019 | 2020 | 2018 | 2019 | 2020 |
| Ene | 4,1 | 2,8 | 4,5 | 2,8 | 2,5 | 3,6 |
| Feb | 5,3 | 3,0 | 4,3 | 2,7 | 2,8 | 3,3 |
| Mar | 5,3 | 2,9 | 4,5 | 2,5 | 2,8 | 3,4 |
| Abr | 4,5 | 4,3 | 2,7 | 2,5 | 2,9 | 3,0 |
| May | 3,7 | 4,5 | 2,6 | 2,4 | 2,8 | 3,3 |
| Jun | 4,3 | 4,0 | 2,6 | 2,4 | 3,0 | 2,8 |
| Jul | 4,3 | 4,9 | 1,1 | 2,6 | 4,0 | 1,5 |
| Ago | 4,3 | 4,9 | 1,1 | 2,4 | 4,1 | 0,7 |
| Sep | 4,6 | 4,8 | 0,8 | 2,1 | 4,1 | 0,9 |
| Oct | 2,5 | 4,2 | 0,2 | 2,3 | 4,1 | 0,8 |
| Nov | 2,1 | 4,4 | | 2,9 | 3,7 | |
| Dic | 2,3 | 3,9 | | 2,8 | 3,5 | |

Fuente: Departamento Gestión de Información Económica, con base en cifras del Instituto Nacional de Estadística y Censos.

**ÍNDICES DE PRECIOS: CONSUMIDOR (IPC), PRODUCTOR DE LA MANUFACTURA (IPP-MAN)
Y PRODUCTOR DE SERVICIOS (IPP-S)
-Tasa de variación interanual en porcentajes-**

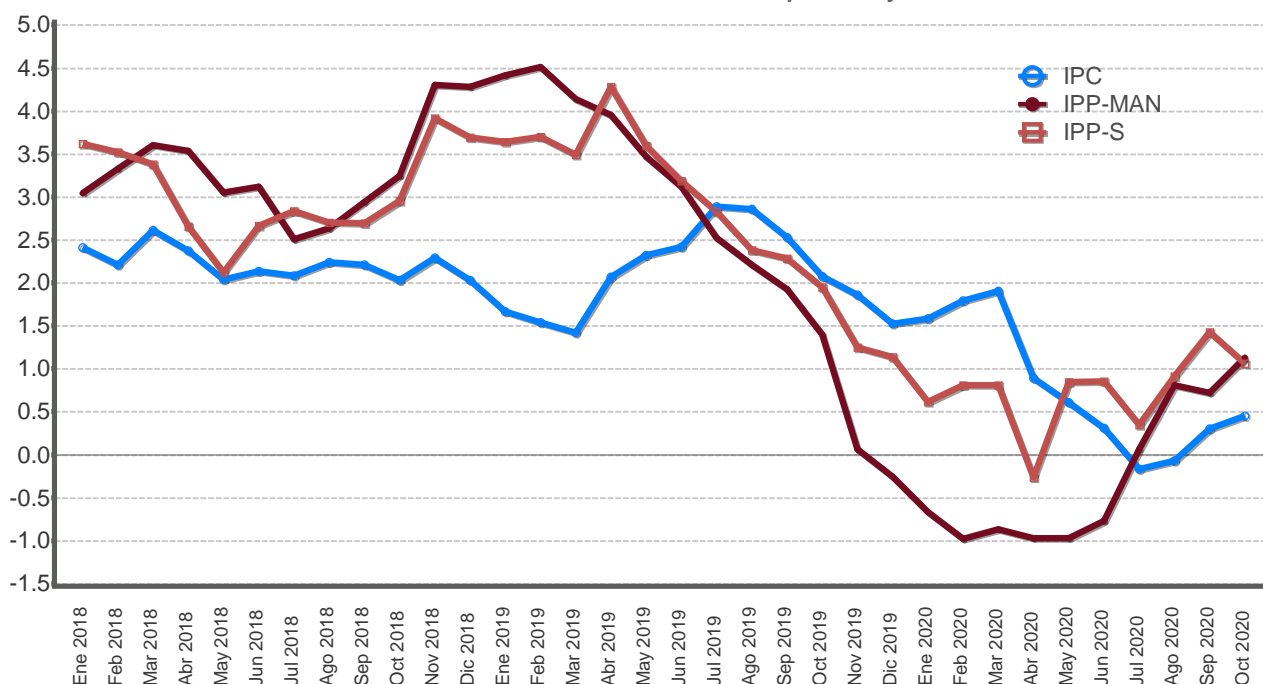

| Mes | IPC | | | IPP-MAN | | | IPP-S | | |
|-----|------|------|------|---------|------|------|-------|------|------|
| | 2018 | 2019 | 2020 | 2018 | 2019 | 2020 | 2018 | 2019 | 2020 |
| Ene | 2,4 | 1,7 | 1,6 | 3,0 | 4,4 | -0,7 | 3,6 | 3,6 | 0,6 |
| Feb | 2,2 | 1,5 | 1,8 | 3,3 | 4,5 | -1,0 | 3,5 | 3,7 | 0,8 |
| Mar | 2,6 | 1,4 | 1,9 | 3,6 | 4,1 | -0,9 | 3,4 | 3,5 | 0,8 |
| Abr | 2,4 | 2,1 | 0,9 | 3,5 | 4,0 | -1,0 | 2,7 | 4,3 | -0,3 |
| May | 2,0 | 2,3 | 0,6 | 3,0 | 3,5 | -1,0 | 2,1 | 3,6 | 0,8 |
| Jun | 2,1 | 2,4 | 0,3 | 3,1 | 3,1 | -0,8 | 2,7 | 3,2 | 0,9 |
| Jul | 2,1 | 2,9 | -0,2 | 2,5 | 2,5 | 0,1 | 2,8 | 2,8 | 0,3 |
| Ago | 2,2 | 2,9 | -0,1 | 2,6 | 2,2 | 0,8 | 2,7 | 2,4 | 0,9 |
| Sep | 2,2 | 2,5 | 0,3 | 2,9 | 1,9 | 0,7 | 2,7 | 2,3 | 1,4 |
| Oct | 2,0 | 2,1 | 0,5 | 3,2 | 1,4 | 1,1 | 3,0 | 1,9 | 1,1 |
| Nov | 2,3 | 1,9 | | 4,3 | 0,1 | | 3,9 | 1,2 | |
| Dic | 2,0 | 1,5 | | 4,3 | -0,3 | | 3,7 | 1,1 | |

A partir de febrero del 2015 el BCCR publica una nueva serie del Índice de precios al productor industrial (IPPI) con datos desde enero 2012. El indicador se denomina "Índice de precios al productor de la manufactura (IPP-MAN), nombre que se la da en aras de mayor precisión léxica, ya que el término "industria" comprende todas las actividades productivas.

A partir de la publicación realizada en marzo 2017, se sustituye el IPS 1980=100 por el IPP-S 2012=100 y se modifica la serie desde enero 2012.

Fuente: Departamento Gestión de Información Económica, con base en cifras del Instituto Nacional de Estadística y Censos.

IPC E INDICADORES DE INFLACIÓN SUBYACENTE 1/
-Tasa de variación interanual en porcentajes-

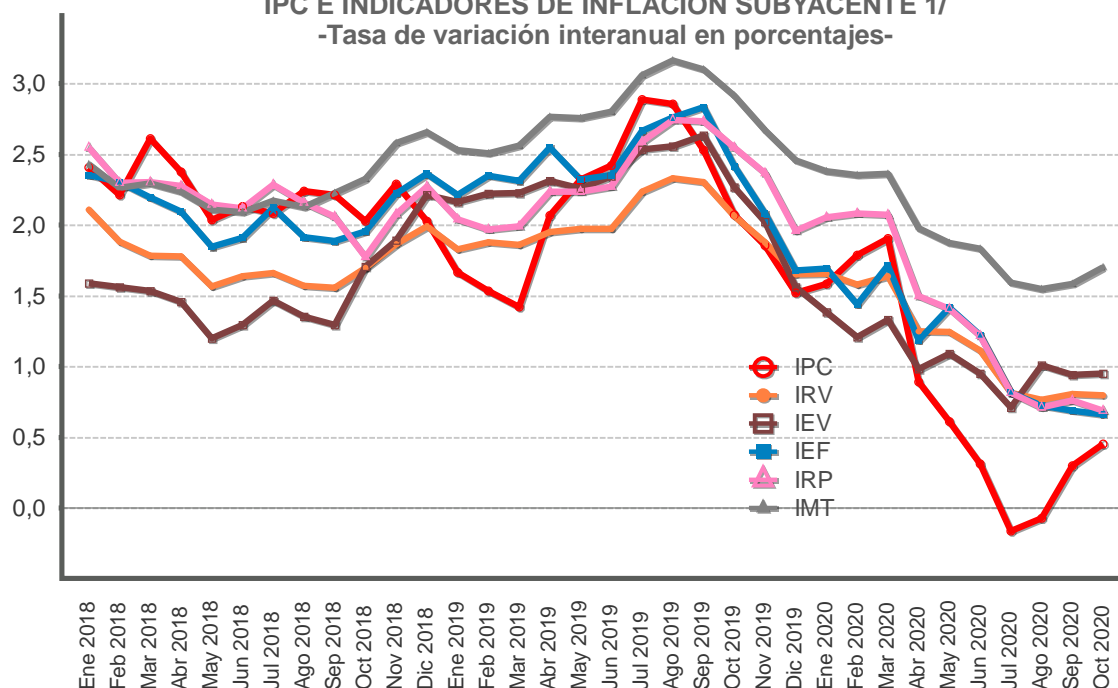

| Mes | IPC | | | IRV | | | IEV | | | IEF | | | IRP | | | IMT | | |
|-----|------|------|------|------|------|------|------|------|------|------|------|------|------|------|------|------|------|------|
| | 2018 | 2019 | 2020 | 2018 | 2019 | 2020 | 2018 | 2019 | 2020 | 2018 | 2019 | 2020 | 2018 | 2019 | 2020 | 2018 | 2019 | 2020 |
| Ene | 2,4 | 1,7 | 1,6 | 2,1 | 1,8 | 1,7 | 1,6 | 2,2 | 1,4 | 2,4 | 2,2 | 1,7 | 2,5 | 2,0 | 2,1 | 2,4 | 2,5 | 2,4 |
| Feb | 2,2 | 1,5 | 1,8 | 1,9 | 1,9 | 1,6 | 1,6 | 2,2 | 1,2 | 2,3 | 2,3 | 1,4 | 2,3 | 2,0 | 2,1 | 2,3 | 2,5 | 2,4 |
| Mar | 2,6 | 1,4 | 1,9 | 1,8 | 1,9 | 1,6 | 1,5 | 2,2 | 1,3 | 2,2 | 2,3 | 1,7 | 2,3 | 2,0 | 2,1 | 2,3 | 2,6 | 2,4 |
| Abr | 2,4 | 2,1 | 0,9 | 1,8 | 2,0 | 1,2 | 1,5 | 2,3 | 1,0 | 2,1 | 2,5 | 1,2 | 2,3 | 2,2 | 1,5 | 2,2 | 2,8 | 2,0 |
| May | 2,0 | 2,3 | 0,6 | 1,6 | 2,0 | 1,2 | 1,2 | 2,3 | 1,1 | 1,8 | 2,3 | 1,4 | 2,1 | 2,2 | 1,4 | 2,1 | 2,8 | 1,9 |
| Jun | 2,1 | 2,4 | 0,3 | 1,6 | 2,0 | 1,1 | 1,3 | 2,3 | 0,9 | 1,9 | 2,4 | 1,2 | 2,1 | 2,3 | 1,2 | 2,1 | 2,8 | 1,8 |
| Jul | 2,1 | 2,9 | -0,2 | 1,7 | 2,2 | 0,8 | 1,5 | 2,5 | 0,7 | 2,1 | 2,7 | 0,8 | 2,3 | 2,6 | 0,8 | 2,2 | 3,1 | 1,6 |
| Ago | 2,2 | 2,9 | -0,1 | 1,6 | 2,3 | 0,8 | 1,4 | 2,6 | 1,0 | 1,9 | 2,8 | 0,7 | 2,2 | 2,7 | 0,7 | 2,1 | 3,2 | 1,5 |
| Sep | 2,2 | 2,5 | 0,3 | 1,6 | 2,3 | 0,8 | 1,3 | 2,6 | 0,9 | 1,9 | 2,8 | 0,7 | 2,1 | 2,7 | 0,8 | 2,2 | 3,1 | 1,6 |
| Oct | 2,0 | 2,1 | 0,5 | 1,7 | 2,1 | 0,8 | 1,7 | 2,3 | 0,9 | 2,0 | 2,4 | 0,7 | 1,8 | 2,5 | 0,7 | 2,3 | 2,9 | 1,7 |
| Nov | 2,3 | 1,9 | | 1,9 | 1,9 | | 1,9 | 2,0 | | 2,2 | 2,1 | | 2,1 | 2,4 | | 2,6 | 2,7 | |
| Dic | 2,0 | 1,5 | | 2,0 | 1,7 | | 2,2 | 1,6 | | 2,4 | 1,7 | | 2,3 | 2,0 | | 2,7 | 2,5 | |

1/Indicadores que procuran medir movimientos de precios atribuibles a presiones monetarias, eliminando el efecto distorsionador que, sobre la medida de inflación, tienen las variaciones pasajeras o extremas generalmente asociadas con factores climáticos, estacionales o institucionales.

2/IEV: Inflación subyacente, exclusión fija por volatilidad. IMT: Inflación subyacente, media truncada. IRV: Inflación subyacente, reponderación por volatilidad. IRP: Inflación subyacente, reponderación por persistencia. IEF: Inflación subyacente, exclusión fija de agrícolas y combustibles.

Fuente:Departamento Gestión de Información Económica, con base en cifras del Instituto Nacional de Estadística y Censos.

ÍNDICE DE PRECIOS AL PRODUCTOR DE LA MANUFACTURA
-Tasa de variación acumulada en porcentajes-

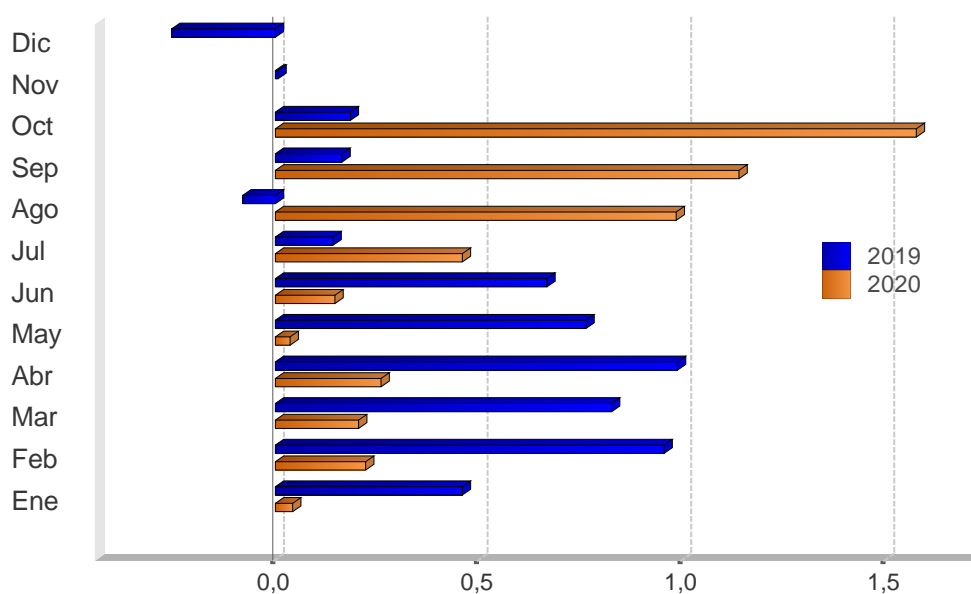

| Mes | 2018 | 2019 | 2020 |
|-----|------|------|------|
| Ene | 0,3 | 0,5 | 0,0 |
| Feb | 0,7 | 1,0 | 0,2 |
| Mar | 1,0 | 0,8 | 0,2 |
| Abr | 1,3 | 1,0 | 0,3 |
| May | 1,6 | 0,8 | 0,0 |
| Jun | 1,8 | 0,7 | 0,1 |
| Jul | 1,9 | 0,1 | 0,5 |
| Ago | 1,9 | -0,1 | 1,0 |
| Sep | 2,5 | 0,2 | 1,1 |
| Oct | 3,0 | 0,2 | 1,6 |
| Nov | 4,2 | 0,0 | |
| Dic | 4,3 | -0,3 | |

A partir de febrero del 2015 el BCCR publica una nueva serie del Índice de precios al productor industrial (IPPI), con datos a partir de enero 2012. El nuevo indicador se denomina "Índice de precios al productor de la manufactura (IPP-MAN)", nombre que se le da en aras de mayor precisión léxica, ya que el término "industria" comprende todas las actividades productivas.

Fuente: Departamento Gestión de Información Económica.

ÍNDICE DE PRECIOS AL CONSUMIDOR (IPC) e ÍNDICE DE PRECIOS PRINCIPALES SOCIOS COMERCIALES
-Tasa de variación interanual en porcentajes-

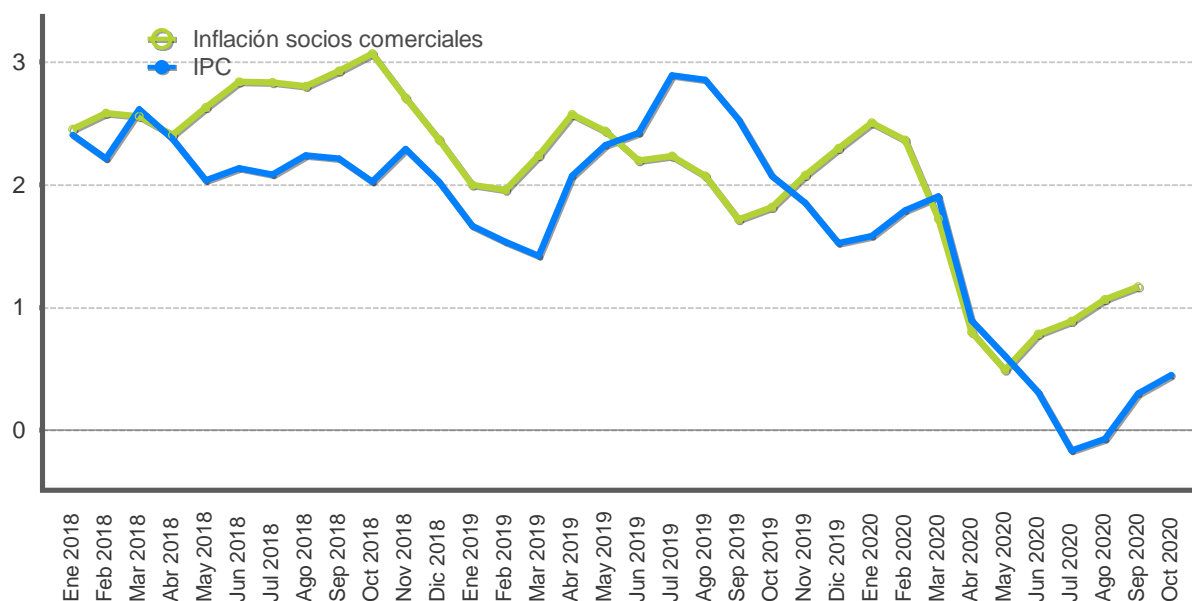

| Mes | IPC | | | Inflación socios comerciales | | |
|-----|------|------|------|------------------------------|------|------|
| | 2018 | 2019 | 2020 | 2018 | 2019 | 2020 |
| Ene | 2,4 | 1,7 | 1,6 | 2,5 | 2,0 | 2,5 |
| Feb | 2,2 | 1,5 | 1,8 | 2,6 | 2,0 | 2,4 |
| Mar | 2,6 | 1,4 | 1,9 | 2,6 | 2,2 | 1,7 |
| Abr | 2,4 | 2,1 | 0,9 | 2,4 | 2,6 | 0,8 |
| May | 2,0 | 2,3 | 0,6 | 2,6 | 2,4 | 0,5 |
| Jun | 2,1 | 2,4 | 0,3 | 2,8 | 2,2 | 0,8 |
| Jul | 2,1 | 2,9 | -0,2 | 2,8 | 2,2 | 0,9 |
| Ago | 2,2 | 2,9 | -0,1 | 2,8 | 2,1 | 1,1 |
| Sep | 2,2 | 2,5 | 0,3 | 2,9 | 1,7 | 1,2 |
| Oct | 2,0 | 2,1 | 0,5 | 3,1 | 1,8 | |
| Nov | 2,3 | 1,9 | | 2,7 | 2,1 | |
| Dic | 2,0 | 1,5 | | 2,4 | 2,3 | |

7. Indicadores de la economía internacional

La actividad económica en Estados Unidos (EUA) creció 33,1% en el tercer trimestre (variación trimestral anualizada), luego de registrar una caída de 31,4% el trimestre previo, según la primera estimación del Departamento de Comercio. Este incremento en la producción refleja los efectos de la apertura gradual de la economía, tras las medidas adoptadas para contener la pandemia por el COVID-19 en los primeros meses del año. El gasto de los hogares, el cual representa cerca de dos terceras partes de la producción, aumentó un 40,7% entre julio y setiembre, con una expansión en el consumo de bienes de 45,4%, principalmente de bienes duraderos (82,2%), mientras que el consumo de servicios creció un 38,4%.

Por su parte, la tasa de desempleo en EUA se ubicó en octubre en 6,9% (7,9% en el mes previo), según el Departamento de Trabajo. La apertura gradual de la economía propició la creación de 638.000 nuevos puestos de empleo en octubre. En abril, la pandemia y las medidas sanitarias implementadas para contener la propagación del COVID-19 generaron una destrucción de 20,8 millones de empleos y, no fue sino hasta el mes anterior, que se pudo recuperar cerca del 60% del empleo perdido. En tanto, el Sistema de la Reserva Federal decidió mantener su tasa de interés de referencia en el rango de 0% a 0,25%, ya que la inflación todavía permanece por debajo del objetivo de largo plazo 2,0% (1,5% la inflación subyacente en setiembre¹). Además, con esta medida, el Sistema de la Reserva Federal mantiene el compromiso de no aumentar las tasas de interés hasta la consecución de niveles congruentes con el máximo empleo.

La producción en la zona del euro decreció en 4,3% interanual en el tercer trimestre, luego de registrar variaciones negativas de 3,3% y 14,8% en el primer y segundo trimestres respectivamente, según la oficina de estadísticas Eurostat. España registró la mayor caída en su producción (8,7%), seguido de la República Checa y Portugal (5,8%). Mientras que Alemania, la principal economía de la región registró un descenso de 4,2%. En cuanto al mercado laboral, la tasa de desempleo se ubicó en 8,3% en setiembre, al registrarse 13,6 millones de personas sin empleo, (75.000 más respecto a agosto).

El Producto Interno Bruto de China creció en 4,9% interanual en el tercer trimestre, luego de registrar tasas de -6,8% y 3,2% en el primer y segundo trimestres, respectivamente. Este mayor dinamismo de la producción en la segunda economía mundial responde a una contención agresiva del COVID-19, que ha permitido a las fábricas reabrir rápidamente y abastecer la demanda mundial de equipos médicos y tecnología.

Finalmente, el precio promedio de contado del barril de petróleo WTI² cerró en octubre en *USD* 39,4, con una disminución del 0,5% respecto a la cotización media de setiembre. Los precios de los contratos a futuro con entrega en diciembre de 2020 y marzo de 2021 disminuyeron en promedio a *USD* 40,1 por barril (desde *USD* 40,8 el mes previo), como consecuencia del incremento en las reservas de crudo en EUA, de una mayor extracción por el paso del huracán Delta en el Golfo de México y, por el repunte en la cantidad de casos por COVID-19 en EUA y Europa, en donde las nuevas medidas de confinamiento, incidieron en menores perspectivas de demanda por esta materia prima³.

¹ Inflación medida por el Índice de precios de gasto de consumo personal (PCE, por sus siglas en inglés).

² El *West Texas Intermediate (WTI)* es el petróleo crudo extraído en el Golfo de México y sirve como referencia para las transacciones financieras en la Bolsa Mercantil de New York (NYMEX, por sus siglas en inglés).

³ Datos de Bloomberg al 09 de noviembre del 2020.

INDICADORES DE LA ECONOMÍA INTERNACIONAL (porcentajes)

Producto Interno Bruto Real (Tasas de variación anual)

| | 2015 | 2016 | 2017 | 2018 | 2019 | 2020 | 2021 | 2022 | 2023 | 2024 | 2025 |
|--------------------------------------|------|------|------|------|------|------|------|------|------|------|------|
| Estados Unidos | 3,1 | 1,7 | 2,3 | 3,0 | 2,2 | -4,3 | 3,1 | 2,9 | 2,3 | 1,9 | 1,8 |
| Zona del Euro | 2,0 | 1,9 | 2,6 | 1,8 | 1,3 | -8,3 | 5,2 | 3,1 | 2,2 | 1,7 | 1,4 |
| Alemania | 1,5 | 2,2 | 2,6 | 1,3 | 0,6 | -6,0 | 4,2 | 3,1 | 1,8 | 1,3 | 1,2 |
| Japón | 1,2 | 0,5 | 2,2 | 0,3 | 0,7 | -5,3 | 2,3 | 1,7 | 1,2 | 1,0 | 0,6 |
| Reino Unido | 2,4 | 1,9 | 1,9 | 1,3 | 1,5 | -9,8 | 5,9 | 3,2 | 1,9 | 1,7 | 1,6 |
| China | 6,9 | 6,8 | 6,9 | 6,8 | 6,1 | 1,9 | 8,2 | 5,8 | 5,7 | 5,6 | 5,5 |
| Brasil | -3,5 | -3,3 | 1,3 | 1,3 | 1,1 | -5,8 | 2,8 | 2,3 | 2,2 | 2,2 | 2,2 |
| Latinoamérica | 0,4 | -0,6 | 1,4 | 1,1 | 0,0 | -8,1 | 3,6 | 2,7 | 2,7 | 2,5 | 2,5 |
| Economías emergentes y en desarrollo | 4,3 | 4,5 | 4,8 | 4,5 | 3,7 | -3,3 | 6,0 | 5,1 | 4,9 | 4,8 | 4,7 |
| Economías avanzadas | 2,4 | 1,8 | 2,5 | 2,2 | 1,7 | -5,8 | 3,9 | 2,9 | 2,2 | 1,9 | 1,7 |
| Mundial | 3,4 | 3,3 | 3,8 | 3,5 | 2,8 | -4,4 | 5,2 | 4,2 | 3,8 | 3,6 | 3,5 |

Índice de Precios al Consumidor (Tasa de variación interanual)

| | 2011 | | 2018 | 2019 | | | | 2020 | | |
|--------------------------------|------|------|------|------|-----|-----|-----|------|-----|------|
| | Mar | Jun | Dic | Mar | Jun | Sep | Dic | Mar | Jun | Sep |
| Estados Unidos | 2,7 | 3,6 | 1,9 | 1,9 | 1,6 | 1,7 | 2,3 | 1,5 | 0,6 | 1,4 |
| Zona del Euro | 2,7 | 2,7 | 1,5 | 1,4 | 1,3 | 0,8 | 1,3 | 0,7 | 0,3 | -0,3 |
| Alemania | 2,1 | 2,3 | 1,6 | 1,3 | 1,6 | 1,2 | 1,5 | 1,4 | 0,9 | -0,2 |
| Japón | -0,5 | -0,4 | 0,3 | 0,5 | 0,7 | 0,2 | 0,8 | 0,4 | 0,1 | 0,0 |
| Reino Unido | 4,0 | 4,2 | 2,0 | 1,9 | 2,0 | 1,7 | 1,3 | 1,5 | 0,6 | 0,5 |
| China | 5,4 | 6,4 | 1,9 | 2,3 | 2,7 | 3,0 | 4,5 | 4,3 | 2,5 | 1,7 |
| Brasil | 6,3 | 6,7 | 3,8 | 4,6 | 3,4 | 2,9 | 4,3 | 3,3 | 2,1 | 3,1 |
| Principales socios comerciales | 3,4 | 4,2 | 2,4 | 2,2 | 2,2 | 1,7 | 2,3 | 1,7 | 0,8 | 1,2 |

Tasas de Interés Internacionales

| | 2018 | 2019 | | | | 2020 | | | |
|--|------|------|-----|-----|-----|------|-----|-----|-----|
| | Dic | Mar | Jun | Sep | Dic | Mar | Jun | Sep | Oct |
| Tasa Prime rate | 5,5 | 5,5 | 5,5 | 5,0 | 4,8 | 3,3 | 3,3 | 3,3 | 3,3 |
| Libor (6 meses) promedio | 2,9 | 2,7 | 2,2 | 2,1 | 1,9 | 1,2 | 0,4 | 0,3 | 0,2 |
| Letras Tesoro E.U.A (6 meses) promedio | 2,5 | 2,5 | 2,0 | 1,9 | 1,6 | 0,3 | 0,2 | 0,1 | 0,1 |
| Fondos Federales de Estados Unidos | 2,5 | 2,5 | 2,5 | 2,0 | 1,8 | 0,3 | 0,3 | 0,3 | 0,3 |
| Banco Central Europeo | 0,0 | 0,0 | 0,0 | 0,0 | 0,0 | 0,0 | 0,0 | 0,0 | 0,0 |

1/ PIB real tasas de variación anual: Fondo Monetario Internacional (FMI), Perspectivas de la Economía Mundial de octubre 2020.

2/ IPC: Para Estados Unidos se muestra la serie del IPC sin desestacionalizar.

3/ Para las tasas de interés de los Fondos Federales, Banco Central Europeo y Prime Rate, los datos corresponden al último día del mes. Para las tasas de interés de las Letras del Tesoro y Libor, los datos corresponden al promedio mensual.

Fuente: Departamento de Estadística Macroeconómica, BCCR.

ÍNDICES BURSÁTILES INTERNACIONALES

DOW JONES - Nueva York

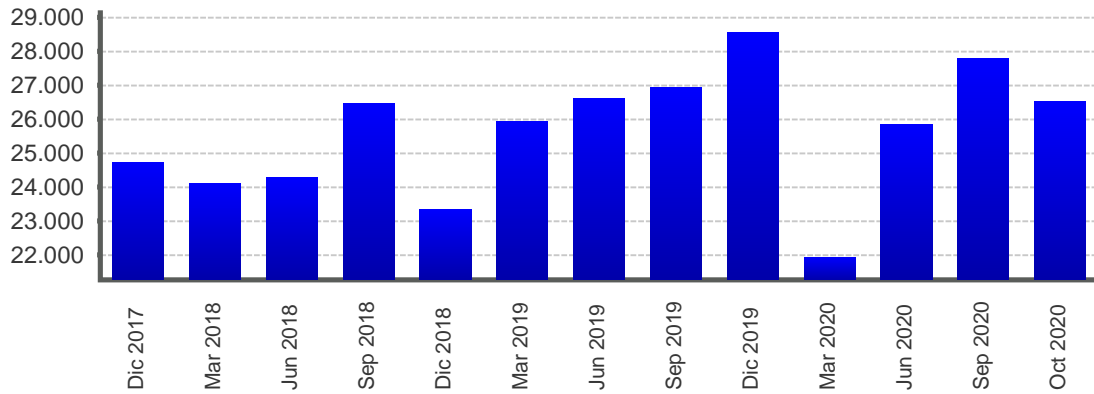

AI 31/10/2020 Nivel 26.501,60 Variación -1.280,10 ↓

NIKKEI - Tokio

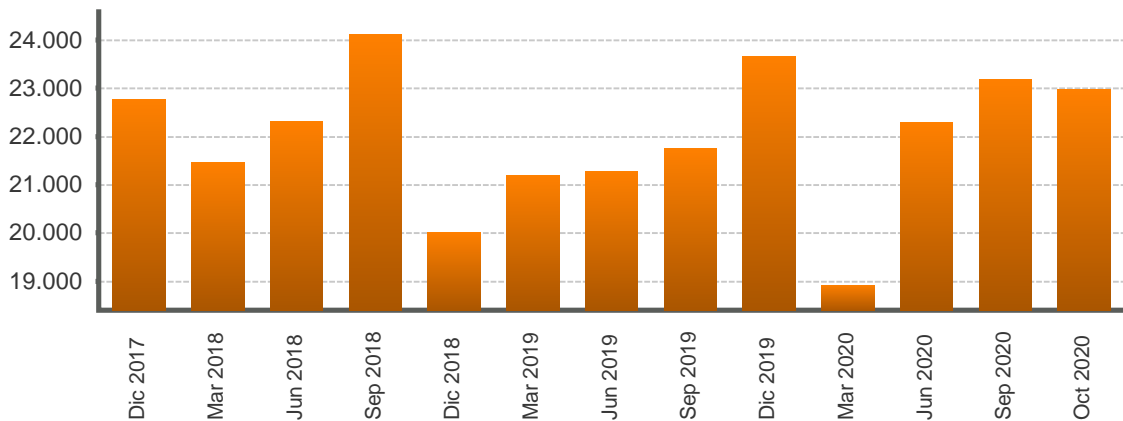

AI 31/10/2020 Nivel 22.977,13 Variación -207,99 ↓

FTSE - Londres

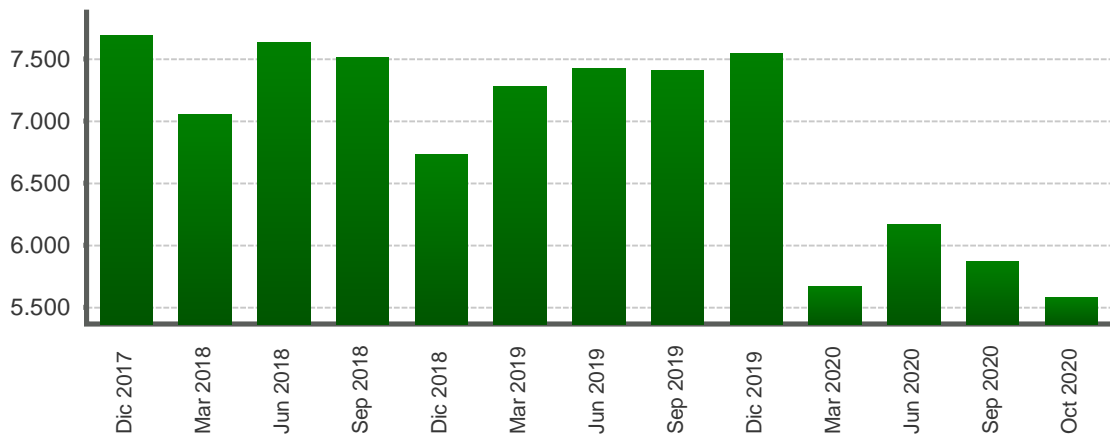

AI 31/10/2020 Nivel 5.577,27 Variación -288,83 ↓

1/ Cifras al 31 de octubre de 2020.

Fuente: Departamento de Estadística Macroeconómica con base en información de Bloomberg.

TASAS DE INTERÉS INTERNACIONALES
-en porcentajes-

TASA LIBOR

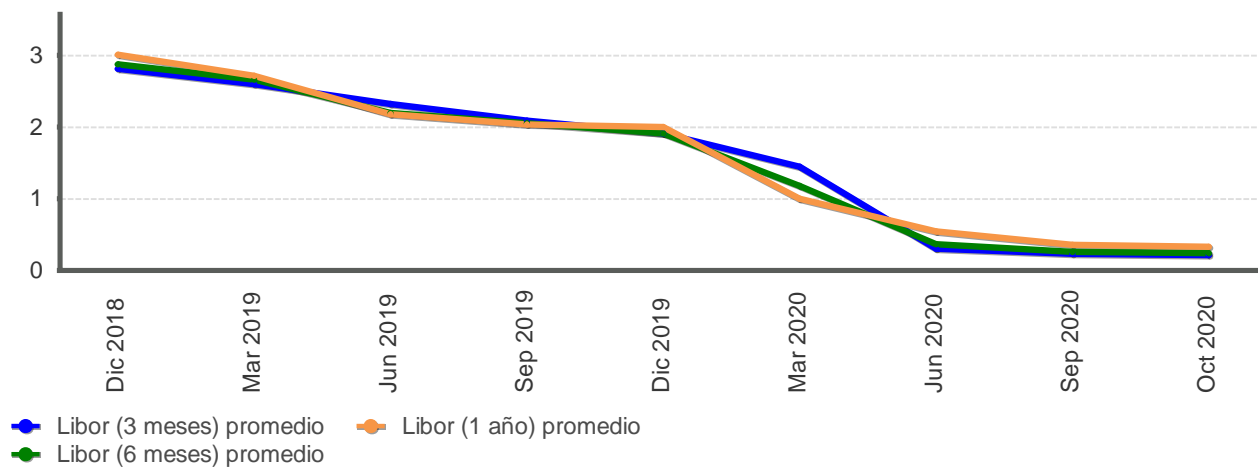

TASA PRIME RATE

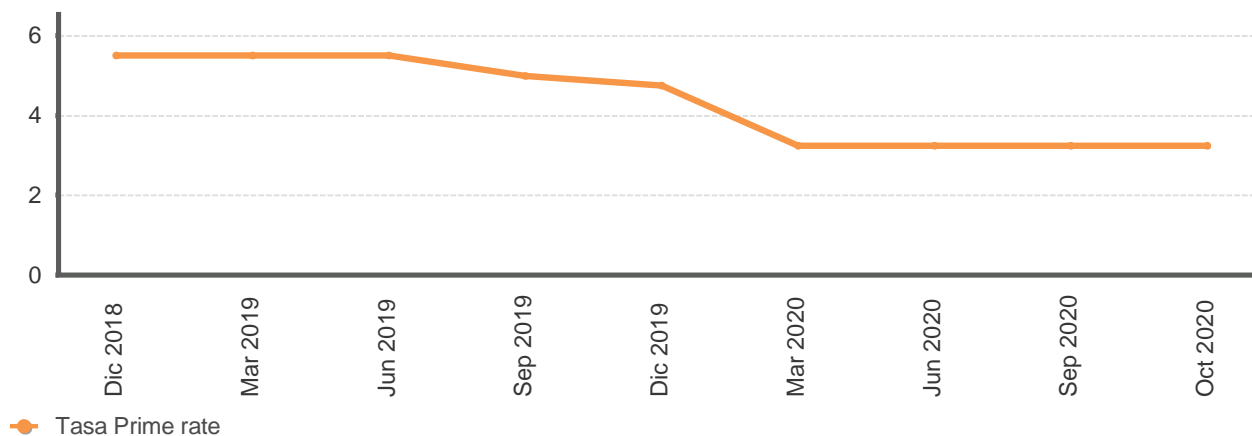

LETRAS DEL TESORO EUA

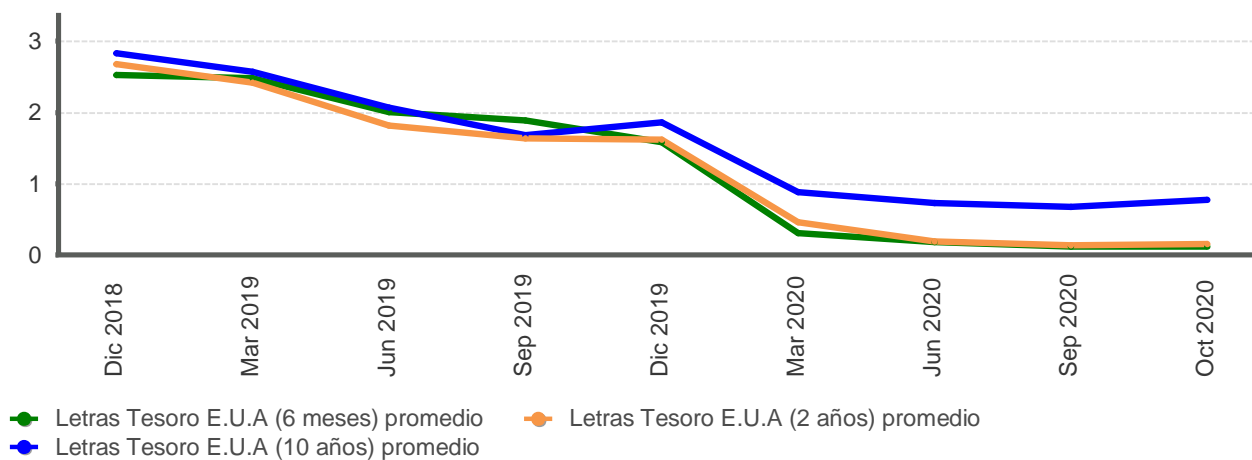

Fuente: Departamento de Estadística Macroeconómica con base en información de Bloomberg.

**PRECIOS A FUTURO DEL PETRÓLEO CRUDO WTI Y DEL CAFÉ
-USD por barril y por quintal-**

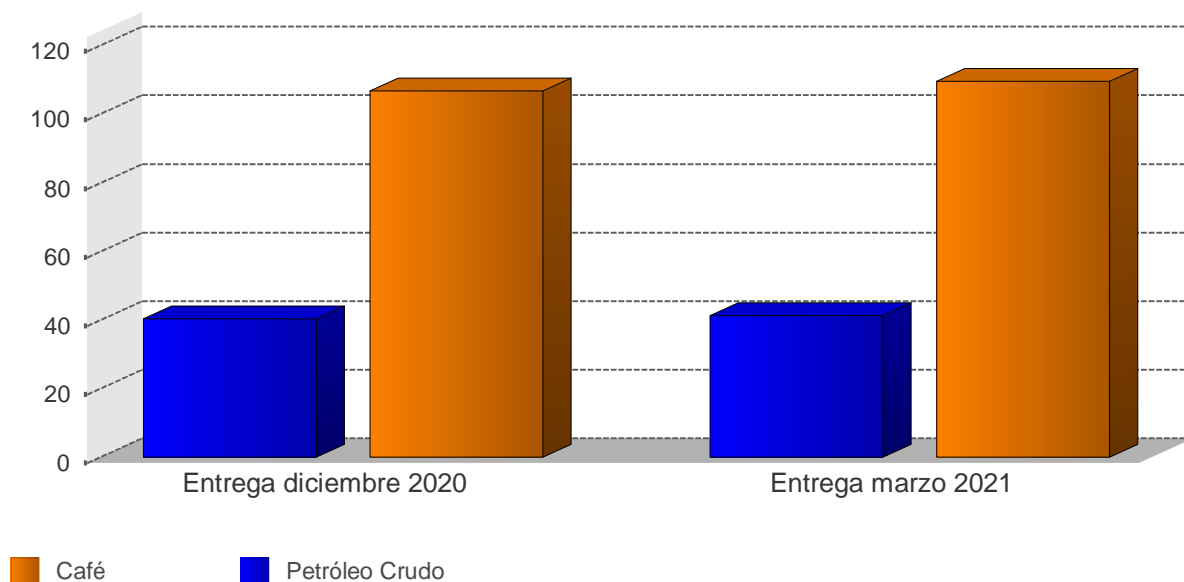

**PRECIOS A FUTURO
(USD por barril y por quintal)**

| Período | Petróleo Crudo | Café |
|-------------------------------|----------------|-------|
| Entrega diciembre 2020 | 40,3 | 106,9 |
| Entrega marzo 2021 | 41,3 | 109,6 |

1/ Cotizaciones en el Mercado de Nueva York al 09/11/2020
Fuente: Departamento de Estadística Macroeconómica, BCCR